Tempo: Bom com nebulosidade nevoeiro pela manhã. Temperatura Estável. Ventos do quadrante Leste frescos. Máxima: 24,9 (Santa Teresa); Mínima: 17,1 (Praça Barão de Corumbá).

ANO XXXI — N. 9.487

RIO DE JANEIRO, QUARTA-FEIRA, 17 DE JUNHO DE 1959

Diario Carioca

Fundador: J. E. de Macedo Soares

O Máximo de Jornal no Mínimo de Espaço

PREÇO Cr$ 3,00

FRACASSOU AMARAL NA MANOBRA CONTRA LOTT

Câmara discute Educação

O projeto de Diretrizes e Bases da Educação foi discutido, ontem, à noite, na sessão extraordinária da Câmara, que prosseguiu pela madrugada.

Em virtude do número de oradores inscritos, prevê-se que a discussão só será encerrada na sessão de hoje.

DISCURSOS

Falaram, ontem, à noite, os srs. Fernando Santana (PTB, Bahia) e Nestor Jost (PSD, RGS), contra o substitutivo do sr. Carlos Lacerda, e o sr. Meneses Côrtes (UDN, DF), a favor do substitutivo, embora com alguns reparos.

Estavam inscritos para falar, ainda, os srs. Paulo de Tarso, Abelardo Jurema, Leite Neto, Lauro Cruz, Carvalho Sobrinho, José Humberto e Aderbal Jurema.

A hora em que encerrávamos os nossos trabalhos, a sessão prosseguia, com o plenário bastante interessado nos debates.

LIDER AGUARDA VOLTA DE JANGO

O deputado Osvaldo Lima Filho confirmou à reportagem o convite recebido para visitar Pôrto Alegre e ali manter contatos com os seus correligionários da seção gaúcha.

Contudo, disse que não podia por enquanto viajar àquela capital, resolvendo assim adiar sua visita ao Sul. Acredita que só poderá fazê-lo, após o regresso do sr. João Goulart ao Rio, quando então ficaria muito aliviado dos seus encargos da liderança da bancada do PTB.

NOVACAP E VELHACAP EM "MISSES"

As candidatas a "Miss" Brasil foram apresentadas, ontem, à imprensa, no Hotel Serrador, onde estão concentradas para a eleição de domingo. Tôdas têm esperança de ganhar. Na foto, Vera Ribeiro, "Miss" Distrito Federal, e Marta Garcia, "Miss" Brasília, confraternizam. (Report. na última página)

Articulação já do nome do marechal

Numa reunião de altos dirigentes políticos, ontem, no Ministério da Justiça, o sr. Amaral Peixoto foi obrigado a confessar que fracassou na sua missão em São Paulo, sendo convidado a suprimir seu esquema de etapas para articular imediatamente a candidatura do marechal Lott à presidência da República.

Na mesma reunião, o sr. Arnaldo Cerdeira, do P S P, advertiu ao sr. Peixoto de que êle estava pondo o carro adiante dos bois com a sua tentativa de coordenar os adversários antes de coordenar os correligionários.

COORDENAÇÃO

Lembrou o sr. Cerdeira que, na hipótese de ter êxito o sr. Amaral Peixoto, na sua tentativa de promover a união nacional em tôrno do sr. Carvalho Pinto, não podia ter êle a certeza de que encontraria apoio junto aos aliados atuais do PSD, aos quais abandonou sem dar a menor satisfação.

O sr. Armando Falcão, apoiado pelo sr. Eurico Sales, defendeu a linha contida na sua entrevista de ontem, formulando ao sr. Amaral Peixoto um apêlo para que inicie as gestões em tôrno da candidatura Lott, concentrando-se na coordenação dos partidos que constituem o bloco da Maioria.

O sr. Peixoto, diante do veto oposto pelo comando do partido à continuação das suas manobras, admitiu incumbir-se da tarefa, mas assim mesmo obteve um novo prazo — esperar que o sr. João Goulart volte ao Brasil, o que ocorrerá no fim do mês.

Sabe-se também que para facilitar as coisas pensa-se em mandar o sr. Peixoto de volta a Washington, a pretexto das negociações com o Fundo Monetário Internacional.

OS PARTICIPANTES

O ministro da Justiça, sr. Cirilo Júnior, presidiu à reunião, presentes os srs. Peixoto, Falcão, Eurico Sales e Cerdeira.

Tiros de 'Migs' em avião EUA

WASHINGTON, 16 — (UPI-FP-IPS-DC) — Aviões soviéticos do tipo "Mig", com uma estrêla vermelha na fuselagem, atacaram, na noite de ontem, um avião de patrulha da Marinha dos Estados Unidos que voava a cêrca de dois mil metros de altura sôbre as águas internacionais do Mar do Japão. Um dos tripulantes do avião norte-americano, o artilheiro de cauda, sofreu ferimentos graves.

Em declarações prestadas hoje, durante o almôço que lhe foi oferecido pelo National Press Club desta capital, o secretário de Estado adjunto para os Assuntos do Extremo Oriente, sr. Walter S. Robertson, declarou que o incidente aéreo do Mar do Japão foi preparado, deliberadamente, pelos comunistas para criarem um clima de tensão na Conferência dos Ministros em Genebra.

PROTESTO AMERICANO

"Migs" atacantes tenham sua nacionalidade perfeitamente estabelecida, os Estados Unidos protestarão contra o ataque "injustificado e odioso" contra o avião da Marinha que se encontrava em missão pacífica de patrulha sôbre águas internacionais declarou hoje um funcionário do serviço de imprensa do Departamento de Estado.

Por seu lado ,a Marinha está procurando determinar se o aparelho norte-americano respondeu ao fogo dos comunistas. Nem essa questão nem a da nacionalidade dos agressores foram, ainda, elucidadas. No entanto, o Pentágono acredita que o aparelho norte-americano foi obrigado a fazer uso das suas armas como é normal em tais casos disse um porta-voz militar.

INCIDENTES

Os últimos incidentes entre aviões militares norte-americanos e caças comunistas datam do comêço de novembro do ano

(Conclui na 11.ª página)

SUICIDA

George Reeves, o "Super-Homem" de um popular programa de televisão dos Estados Unidos, que se suicidou ontem com um tiro na cabeça

Super-Homem morre

HOLLYWOOD, 16 — (FP-UPI-DC) — Suicidou-se na madrugada de hoje o ator George Reeves, de 45 anos, que era o ídolo das crianças americanas em sua interpretação do "Super-Homem" na televisão, programa que tinha sido suprimido, atribuindo-se seu gesto a êsse fato.

Georges Reeves deu um tiro na cabeça com uma pistola alemã e sua noiva (casariam sexta-feira próxima), senhorita Leonora Lemmon, de 35 anos de idade, segundo a polícia, pressentiu seu suicídio. "Êle vai matar-se" disse para alguns amigos quando o ator deixou sua companhia e entrou em seu dormitório. Em seguida, voltou a dizer: "Está pegando a pistola", e o disparo foi ouvido.

RESSENTIU-SE

George Reeves, ressentiu-se muito quando seu programa de televisão, "Super-Homem", um dos mais populares, foi cortado. Viu-se na incapacidade de obter trabalho depois de ter interpretado o papel de um homem todo-poderoso, capaz de voar e de recompensar os bons e punir os maus. Seu programa é hoje popularíssimo no Japão.

O CORPO

O cadáver desnudo de Reeves foi encontrado no dormitório de sua casa em Beverly Hills, estirado na cama. Uma bala lhe havia perfurado a cabeça, incrustrando-se depois na parede.

PLAISSANT NOVO SUPERINTENDENTE DOS CARRETEIROS

Para substituir o almirante Levi Penna Aarão Reis na superintendência do Grupo Carreteiro, o presidente da República designou, ontem, o capitão-de-mar-e-guerra Heitor Plaissant Filho.

Novo Ministério para a sucessão

O presidente da República estária inclinado a realizar a reforma ministerial, tendo em vista a necessidade de adaptar o sistema político às novas condições decorrentes do panorama sucessório. As substituições se fariam em cinco pastas e atingiriam também as presidências de autarquias.

A execução da reforma está na dependência da volta do sr. João Goulart ao Brasil, pois não só um dos ministros a ser substituído — o da Agricultura — pertence ao P T B como as decisões relativas aos órgãos autárquicos do Ministério do Trabalho deverão ser tomadas de comum acôrdo com o vice-presidente da República.

AS PASTAS REFORMADAS

As quatro pastas políticas que teriam novos titulares são as do Exterior, Justiça, Viação e Agricultura, sendo que as três primeiras são exercidas por titulares pessedistas.

O Ministério da Fazenda, considerado pasta não política, também terá novo político-partidário. O sr. Lucas Lopes, por motivo de saúde, pediu sua substituição.

Pensa o chefe do govêrno atribuir grande repercussão à reforma, a começar pela escôlha dos nomes quando serão levados em consideração qualificativos excepcionais. O chefe do govêrno estaria entendido também com o vice-presidente em elevar o gabarito dos ocupantes das presidências de autarquias.

NOMES

Ainda não se conhecem nomes em que o presidente tenha se fixado para a realização da reforma e, provàvelmente antes de discutir o assunto com o sr. João Goulart, o sr. Juscelino Kubitschek não fará revelações, mesmo porque, até lá, não terá tomado decisões.

Os ministros que serão substituídos são os srs. Negrão de Lima, Cirilo Junior, Lúcio Meira, Mario Meneghetti e Lucas Lopes.

Ministro defende deputados

Prestando declarações, ontem, em seu gabinete, perante o juiz Euclides Feliz de Sousa, da 13a. Vara Criminal, no processo que os deputados Fernando Ferrari e Nestor Jost movem contra o jornalista Bandeira Duarte, por delitos de calúnia, injúria e difamação, o ministro da Educação, sr. Clóvis Salgado, afirmou serem inteiramente improcedentes as acusações que o acusado formulou contra os queixosos.

O sr. Bandeira Duarte está sendo processado pelos dois deputados por ter afirmado, em artigo publicado, em setembro do ano passado, no número um da revista "Mês", que os mesmos faziam parte de uma quadrilha que assaltava as verbas do Serviço Nacional do Teatro.

Yma e Vivanco vão casar em Brasília

A cantora peruana Yma Sumac disse ontem aos jornalistas que pretende casar novamente com o seu ex-marido e atual empresário Moisés Vivanco, em Brasília, e convidará o presidente Juscelino Kubitschek para ser o padrinho de casamento.

Yma trajava um suntuoso vestido e estava alegre. Beijou o ex-marido, e êste, encarando os jornalistas, comentou: "Isso diz tudo, pelo que me parece".

S. PAULO: APLAUSOS

No seu vestido negro, próprio para "soirée", a cantora respondeu a perguntas sôbre sua temporada em São Paulo: "Fiquei satisfeita. Minha atuação constitui mais um triunfo da música nativa, isto é, sul-americana. Chorei quando vi as flores atiradas no palco. Aplausos de 15 minutos sucederam-se à apresentação de "Chuncho".

Yma estréia hoje no "golden-room" do Copacabana-Pálace, onde ficará apenas quatro dias. Domingo, dia 21, cantará no ginásio do Tijuca Tênis Clube, a preços populares. Sôbre estas apresentações, declarou: "Sinto-me profundamente emocionada em voltar a cantar no Rio, onde já me apresentei há anos, no Cassino da Urca. O público é inteligente e culto".

REPERTORIO

Em seu repertório, para os cariocas, Yma cantará, entre outros números, o trecho "Rainha da Noite", da "Flau-

(Conclui na 11.ª página)

Consulta às bases partidárias

O problema da sucessão, para o P S D, está se tornando cada vez mais difícil. Seria impossível analisar aqui todos os fatôres de complicação. Mas o mais importante de todos é, sem dúvida, a inépcia da direção pessedista, entregue, notòriamente, a um timoneiro incapaz, o famoso almirante Peixoto.

Peixoto coroou a série de despautérios que tem cometido, no encaminhamento da questão, dirigindo-se a São Paulo, a fim de pedir ao sr. Carvalho Pinto que adote o esquema da "união nacional", cuja pedra angular seria a candidatura do próprio Carvalho, com exclusão do nome de seu grande eleitor, o sr. Jânio Quadros. Tôda gente sabia, inclusive Peixoto, que o governador não podia praticar a felonia de voltar-se contra seu protetor. Mas a manobra só tem por objetivo emaranhar os têrmos do problema, ao mesmo tempo que se permite o nascimento no seio do P S D de um movimento pró-Jânio, com a possível candidatura do dito Peixoto para a vice-presidência.

O fato é que chegou a hora de uma reação contra os desatinos da direção partidária, que acabarão por levar o majoritário a cindir-se ou a capitular diante do candidato lançado por seus adversários.

Entretanto, o partido tem um candidato natural, que emergiu da conjuntura política — o marechal Henrique Lott. Se não chegou a um acôrdo em tôrno do nome partidário — lembrado e sepultado em seguida pelo coveiro do P S D — por que não se defere a solução do problema ao partido pròpriamente dito, ou seja, a uma convenção nacional pessedista?

Ouçam-se as organizações de base do partido, como prévio compromisso de aceitar a decisão da maioria. A simples reunião dos delegados dos diretórios locais no Rio de Janeiro possibilitará uma rápida consulta aos homens que respondem pelo prestígio da agremiação em todo o país.

Essas evoluções do sr. Peixoto é que não dão em nada, ou por outra, dão na solução-suicida, o apoio a Jânio Quadros. Anteontem, o sr. Carvalho Pinto declarou ao bravo almirante que era entusiasta da união nacional e que já tinha o candidato ideal para isso, o sr. Jânio Quadros. Peixoto fêz cara de pau, mas, para ouvir semelhante resposta, mais que previsível, dispensava-se de ir aos Campos Elíseos.

SÓ uma ampla consulta a células partidárias asseguraria uma solução democrática e realista para a questão sucessória, ao menos no seio do grande partido governamental. É certo que 18 seções estaduais estão com Lott. Por que não se renova o espetáculo majestoso da convenção que fêz renascer o P S D ao escolher entusiàsticamente, contra a conjura dos chefes personalistas, o sr. Juscelino Kubitschek?

DANTON JOBIM

Fundo agora é de govêrno a govêrno

O govêrno brasileiro não enviará nenhum emissário a Washington para reatar as demarches com o Fundo Monetário Internacional. Essa é a informação do deputado Horácio Lafer, que acrescenta estar o assunto, agora, transferido para a área das tentativas de govêrno a govêrno.

Pelas explicações do ex-ministro da Fazenda, que interpretou na Câmara a posição do presidente da República, as demarches terão seguimento pela via diplomática normal, isto é, através da nossa Embaixada nos Estados Unidos.

OTIMISMO

O sr. Láfer acredita que o desfêcho das negociações para o empréstimo em dólares nos será francamente favorável, pois que o impasse resulta simplesmente deu m mal entendido. A solução de continuidade que se verifica neste momento resulta de fatosres ocasionais, como seja o fato de estar pràticamente vaga a nossa embaixada em Washington, enquanto o novo embaixador americano no Brasil ainda não assumiu suas funções.

No Catete, a reportagem do DIARIO CARIOCA apurou que o govêrno realmente não enviará emissário para discutir com o Fundo (como informa o sr. Láfer). mas sim para entender-se diretamente com o govêrno dos Estados Unidos

Essa providência resulta, precisamente, da circunstância de estarmos com o nosso embaixador deixando o pôsto ao passo que nada ficou assentado em relação ao seu substituto.

"SÃO PAULO"
COMPANHIA NACIONAL DE SEGUROS DE VIDA
DIRETORES:
Dr. José Maria Whitaker
Dr. José Carlos de Macedo Soares
Dr. Firmino Antônio Whitaker
Sucursal no Rio de Janeiro — Av Rio Branco, 173 — 10.º andar — Sede: Rua 15 de Novembro, 324 — São Paulo

"CONDENADO A UMA VIAGEM NUM TREM DA CENTRAL!"

Ianques em Brasília depois de ver filme

Quarenta componentes de uma missão comercial de Nova Orleans, que veio examinar "in loco" possibilidades de negócios com o Brasil, assistiram ontem, nas Laranjeiras, a um filme sôbre as obras de Brasília, que amanhã estarão conhecendo de perto.

O presidente da República disse aos visitantes que êles terão a oportunidade de sentir, em nosso país, além da amizade e da admiração que os brasileiros dedicam aos americanos, o esfôrço que empreendemos no sentido do desenvolvimento econômico do país.

CHAVE E CONDECORAÇAO

A missão comercial de Nova Orleans é chefiada pelo sr. George S. Dinwiddie, presidente da Casa Internacional de Nova Orleans e de outras entidades locais. Acompanhando a missão veio ao Brasil também o sr. Sidney Gray, prefeito de Lake Charles e presidente da Associação Municipalista do Estado da Lusiana, que ofereceu ao presidente da República a chave simbólica daquela cidade.

O sr. Juscelino Kubitschek foi ainda saudado pelo chefe de missão comercial, que agraciou o presidente com a Ordem Internacional do Mérito, a mais alta condecoração da municipalidade de Nova Orleans, sòmente conferida a chefes de Estado.

SIGNIFICAÇAO DE BRASILIA

Antes da exibição do filme sôbre Brasília, o sr. Juscelino Kubitschek falou aos membros da missão norte-americana acêrca da significação da nova capital nos destinos econômicos e políticos do país Assinalou ainda o empenho de seu govêrno na luta contra o

(Conclui na 11.ª pág.)

Ocidente propõe nova fórmula para Berlim

GENEBRA, 16 (UPI-FP-DC) — As potencias ocidentais aprovaram, esta noite, um último oferecimento à URSS para a solução do problema de Berlim, e advertiram o sr. Andrei Gromyko de que terá de aceitá-lo nesta mesma semana, ou arruinar definitivamente a atual conferência dos quatro grandes.

O sr. Andrei Gromyko visitou hoje, surpreendentemente, o secretário de Estado norte-americano, sr. Christian Herter, provocando tôda a sorte de conjecturas. O jornal "L'Unità", órgão do partido comunista italiano, informou que a URSS está disposta a assinar um acôrdo sôbre Berlim, mesmo limitado, em 24 ou 48 horas, se o ocidente quiser.

SOLUÇAO LIMITADA

Soube-se em fonte comunista que o sr. Gromyko pediu para ver o sr. Herter a fim de tentar encontrar uma solução para o atual impasse da conferência. O ministro soviético teria proposto uma solução limitada do problema de Berlim, de maneira a fixar uma data para a reunião da conferência de cúpula.

Segundo indicações da mesma fonte, seria elaborado um documento que mencionaria as questões abordadas pelo Selwyn Lloyd na declaração que fêz em sessão pública, na última sexta-feira. Trata-se do direito de acesso dos ocidentais a Berlim, do nível das tropas ocidentais estacionadas naquela cidade e, finalmente, da propaganda subversiva em Berlim. Os outros problemas, nos quais a conferência tropeça, seriam passados em silêncio e poderiam, eventualmente, serem abordados na conferência de cúpula.

DECISAO IMEDIATA

O chanceler Andrei Gromyko promete repelir todo passo do ocidente para uma suspensão prolongada da conferência de Genebra, segundo declararam hoje fontes comunistas. Gromyko deseja uma decisão imediata sôbre as conversações entre os chefes de Estado das quatros grandes potências.

As fontes disseram que Gromyko resistirá ao plano do ocidente de interromper as conversações iniciadas pelos chanceleres das quatro grandes potências há seis semanas para que «os ânimos se esfriem, possibilitando negociações», Em outros círculos afirmou-se que, ao tentar prolongar a conferência, que se acha num impasse completo, Gromyko parece esperar ainda dividir os aliados e obter o acôrdo incondicional para uma conferência de chefes de Estado, mesmo sem que haja progresso algum na reunião dos ministros do Exterior

PLANO OCIDENTAL

Revelou-se esta noite que o último oferecimento feito pelos aliados aos comunistas, a respeito de Berlim, fixa as concessões que os ocidentais estão dispostos a fazer sôbre os três pontos principais do problema.

O ocidente limitaria suas fôrças armadas ao nível que tem atualmente (pouco mais de dez mil homens) e em certas circunstâncias consideraria uma redução das mesmas; o ocidente estaria disposto a convir na necessidade de eliminação de certas atividades suscetíveis de provocar alteração da ordem pública, ou de afetar o direito alheio; a URSS não pode legalmente abrogar os numerosos acordos que abrangem o movimento de trânsito de Berlim Ocidental e para a cidade, porém pode chegar-se a um convênio a respeito do desejo da URSS de renunciar a certas funções relacionadas com o acesso à cidade.

JK TEM CHAVE DE LAKE CHARLES

O prefeito de Lake Charles na Luisiana, um dos 40 americanos de uma missão comercial que está no Rio, deu ontem a chave de sua cidade ao presidente Kubitschek, nas Laranjeiras

MOBILIZAÇÃO GERAL DOS SERVIÇOS SECRETOS: URSS

Retirada a representação diplomática

BOGOTA', 16 (UPI-DC) — A Chancelaria revelou que a Colômbia ordenou a "retirada por tempo indefinido" de sua representação diplomática na Guatemala, até que haja uma "solução satisfatória" para o problema que encontrou o Banco Popular da Colômbia com a venda de sua sucursal na capital guatemalteca.

O govêrno colombiano vem estudando a situação com base em informações dadas pela gerência do Banco Popular e pelo Encarregado de Negócios na Guatemala, Alfredo Camacho Ramirez, que foi chamado com urgência a esta capital. Afirma o Banco Popular que o govêrno da Guatemala, presidido pelo general Miguel Ydigoras Fuentes, tem impedido, direta ou indiretamente, a venda de sua sucursal na capital dêsse país.

Infiltração em tôda a Europa Ocidental

MOSCOU e ROMA, 16 (ANSA) — O jornal romano "Messaggero", citando uma agência de imprensa bem informada sôbre os negócios soviéticos, escreve hoje que "desde meia noite de ontem entrou em função um dos mais complexos e maciços planos de mobilização que a União Soviética tenha jamais atuado desde o fim do último conflito mundial.

"O plano — afirma o referido órgão — articula-se em duas distintas operações; a mobilização geral de todos os serviços secretos e infiltração de cinco mil agentes soviéticos na Europa ocidental."

SERVIÇOS SECRETOS

A mobilização dos serviços secretos é relacionada com a situação de Berlim (para acentuar o cêrco da cidade) e também com a sessão do plenário do Comitê Central do Partido Comunista soviético, convocada para 24 do corrente (a primeira reunião do Comitê Central do P. C. soviético, e a primeira convocada pùblicamente depois do 20°. Congresso).

Os cinco mil agentes que se aprestam a atingir as respectivas destinaçõs na Europa Ocidental usufruem de três "canais" principais: via Varsóvia irradiam-se à Suécia, Noruega Dinamarca e Inglaterra: via Praga, à Austria, Iugoslávia, Itália e Suiça; e via Penkaw e Berlim Ocidental, Alemanha Alemanha Ocidental, Benelux e outras.

PLANO

As decisões adotadas fazem evidentemente parte de um vasto plano internacional (juntamente com a ofensiva política e diplomática em curso da Asia à Europa e do Oriente Médio à América Latina), cujos objetivos finais não se distinguem ainda com exatidão".

MIKOYAN

A delegação alemã-oriental partiu de Gorki para Moscou — anuncia a agência Tass, especificando que o sr. Anastas Mikoyan, primeiro vice-presidente do Conselho da União Soviética, acompanha essa delegação.

Negros da tribo Bali comemoram a vitória

BRAZZAVILLE, REPUBLICA DO CONGO, 16 (UPI-DC) — Milhares de negros da tribo Balali desfilaram, hoje, pelas ruas de Brazzaville, para comemorar a esmagadora vitória obtida pelo primeiro ministro Fulbert Youlou nas eleições do fim da semana passada.

As eleições deram ao Partido Uddia, de Youlou, 51 das 61 cadeiras do Parlamento do Congo, o que foi um triunfo esmagador sôbre o Partido Popular (nacionalista), do sr. Jacques Opangault.

SEM INCIDENTES

A eleição realizou-se sem incidentes, sob a vigilância das tropas da antiga Infantaria Colonial Francesa.

Em fevereiro passado houve, aqui, sangrentos incidentes entre os balalles de Youlou e os partidários de Opangault, membros da tribo rival dos M'Bouchi. Cento e vinte pessoas morreram e umas 300 se feriram nesses incidentes.

GOVERNO DE COALIZAO

Youlou, um ex-padre católico despojado de seus hábitos pela Igreja depois que se casou com sua secretária, uma francesa, prometeu formar um govêrno de coalizão que incluiria dois ou três membros da oposição, provàvelmente membros do partido de Opangault.

A política de Youlou, cujo partido tem como simbolo um crocodilo, é de estreita cooperação com a França. Quando o general Charles De Gaulle voltou ao poder, em Paris, o Congo Francês se converteu numa das 12 repúblicas autônomas africanas dentro da comunidade de nações francesas criada por De Gaulle.

Bateu no carro do ex-Soberano

NAMUR, 16 (FP-DC) — Cêrca das 18 horas desta tarde, um rapazinho numa bicicleta colidiu violentamente, em Saint Servais, com um carro dirigido pelo ex-rei Leopoldo da Bélgica.

Apesar da violenta freada, o ex-soberano não conseguiu evitar o choque e o rapaz, ligeiramente ferido, foi levado a uma farmácia, onde o antigo soberano fêz questão de acompanhá-lo.

Novas sublevações na República Dominicana

HAVANA, 16 (UPI-DC) — O jornal "Revolución", órgão do Movimento 26 de Julho, do primeiro ministro Fidel Castro, anunciou, hoje, citando "notícias de Nova York", dois novos "levantes" na República Dominicana, nas zonas de Puerto Plata e Montecristi, e disse que "os revolucionários estão obtendo ampla ajuda do povo" em ambos os setores.

Também disse que o grupo que opera na região de Constanza, no norte da República Dominicana, dinamitou a rodovia Jarabacoa-San José. Essas notícias não foram confirmadas em outras fontes.

UNIFICAÇAO DOS EXILADOS

Enquanto isso, um movimento de libertação dominicano anunciou, numa chamada "Declaração de Havana", a unificação dos grupos exilados que se opõem ao regime do generalíssimo Rafael Leonidas Trujillo.

A declaração diz que os grupos que se unificaram são a União Patriótica Dominicana da Venezuela, a Frente Unida de Pôrto Rico, a Frente Unida Dominicana de Nova Iorque, a União Patriótica Dominicana de Cuba, o Partido Socialista Popular (comunista), a Frente Democrática Independente da Venezuela e a União Patriótica Dominicana dos Estados Unidos.

A declaração pede ao povo dominicano que intensifique "de forma organizada" a luta contra Trujillo e solicita a solidariedade e cooperação dos "povos do mundo".

Presos cubanos fazem rebelião

CIDADE DO PANAMA, 16 (UPI-DC) — Oito dos quinze cubanos presos no cárcere de Colón, na costa atlântica, iniciaram, esta manhã, um conflito em consequência do qual foram hospitalizados três dêles e vários guardas da prisão, com sérias contusões.

Os cubanos fazem parte do grupo de 89 que desembarcaram em Nombre de Dios a 25 de abril e se entregaram às autoridades a primeiro de maio.

AGRESSAO: MOTIVO FUTIL

Os presos, que se encontravam tomando banho de sol no terraço da prisão, pediram a um guarda que os levasse ao interior da prisão. Ao negar-se a isso o funcionário, os presos o agrediram.

Quatro presos panamenhos acorreram em auxilio do guarda, até que chegaram reforços de guardas armados de cassetetes. Foram necessários vários minutos para dominar os revoltosos.

Por outro lado o ministro das Relações Exteriores, sr. Miguel Moreno, disse, nesta capital, ao correspondente da UPI, que a sorte do sr. Roberto Arias, ex-embaixador do Panamá em Londres e espôso da bailarina britânica Margot Fonteyn, depende do Tribunal Supremo, que espera determinar esta semana, se as ações dos panamenhos que organizaram a invasão dos cubanos constituiram atos de traição.

Arias, que se encontra refugiado na embaixada do Brasil no Panamá, desde 19 de abril, está esperando a decisão do govêrno dêste país a respeito da solicitação de salvo-conduto feita para êle pela embaixada.

Fontes informadas opinam que o Tribunal Supremo decidirá contra a declaração de traição, com o que aplainará o caminho para a concessão de salvo-conduto a Arias.

Dois outros panamenhos refugiados na embaixada do Brasil, ao mesmo tempo que Arias, já receberam o salvo-conduto.

A beleza efêmera que se assiste no soltar um balão, nunca precede ao raciocinio do desamparo a que são lançadas inúmeras familias pobres, residentes em casas de madeira ou de sapé.

LLOYD BRASILEIRO Patrimônio Nacional

Escritório Central: Rua do Rosário, 2/22 — Tel.: 23-1771

Seção de Passagens: Avenida Rio Branco, 44/46 — Tel.: 43-1247

NORTE

RIO GURUPI
Vg. 56 — IDA
Sairá a 18 do corrente para: Salvador — Santarém — Obidos — Parintins — Itacoatiara e Manaus
Receberá carga no Armazem 13 ate 16 do corrente.

LOIDE CUBA
Vg. 59 — IDA
Sairá para: Belém

EUROPA

LOIDE BOLIVIA
Sairá a 18 do corrente para: Vitoria — Salvador — Cabedelo — Recife — Casablanca — Tanger — Gibraltar — Marselha — Barcelona — Napoles — Livorno e Genova

LOIDE S. DOMINGOS
Sairá a 28 do corrente, para: Vitória — Barra de Ilhéus — Salvador — São Vicente — Havre — Dunquerque — Londres — Antuérpia — Roterdam — Bremem e Hamburgo.

AMERICA DO NORTE SAIDAS DO RIO

LOIDE CANADA
Sairá a 25 do corrente para: Vitória e Nova Orleans

LOIDE HONDURAS
Sairá a 25 do corrente, para: Barra de Ilhéus — Salvador e Nova York.

AMERICA DO NORTE SAIDAS DE SANTOS

LOIDE CANADA
Sairá a 24 do corrente para: Rio — Vitória e Nova Orleans

LOIDE HONDURAS
Sairá a 24 do corrente para: Rio — Barra de Ilhéus — Salvador e Nova Iorque

A V I S O
Qualquer alteração na data de saida dos navios será publicada neste local

MTIC -- SAPS

EDITAL

A Secretária da Comissão de Inquérito designada pela Portaria n.° 353, de 1959, do senhor Diretor.Geral, em cumprimento de ordem do sr Presidente e tendo em vista o disposto no artigo 217 do Estatuto dos Funcionários Públicos da União, cita, pelo presente Edital, NADYR FERREIRA, Auxiliar de Escritório S.T., para, no prazo de dez dias, a partir da publicação dêste, comparecer no SERVICO DE ALIMENTACAO DA PREVIDENCIA SOCIAL SAPS, no Largo de São Francisco de Paula, Edificio Patriarca, n.° 26, 17.° andar, sala 1.710, a fim de prestar esclarecimentos no Processo Administrativo n.° 101.701 de 1959.

Rio de Janeiro, 12 de junho de 1959.

LÉDA TINOCO DE SOUZA CAMPOS
Secretária

SINDICATO NACIONAL DOS OFICIAIS DE MÁQUINAS DA MARINHA MERCANTE

EDITAL DE CONVOCACAO

ASSEMBLÉIA GERAL EXTRAORDINARIA

De ordem do sr. Presidente esta Secretaria convoca a todos os associados quites, a comparecerem à Assembléia Geral Extraordinária a realizar-se no dia 19 do corrente, sexta-feira, às 16,00 e 17,00 horas, respectivamente, em 1.ª e 2.ª convocações, para tratar dos seguintes assuntos:

a) Leitura, discussão e aprovação da Ata da Assembléia anterior;
b) Apresentação para aprovação pela Assembléia, da nova tabela de vencimentos para a Classe;
c) Bem geral.

Rio de Janeiro, 16 de junho de 1959.

ODILON BRASIL
Secretário

Sindicato Nacional dos Oficiais de Náutica da Marinha Mercante

VISCONDE DE INHAUMA, 64 — 2.° ANDAR — TEL.: 23-0775
RIO DE JANEIRO

EDITAL

Faço saber aos que o presente virem, que foi o seguinte o resultado do pleito realizado neste Sindicato, em 30 de maio de 1959.

PARA DIRETORIA, CONSELHO FISCAL E SUPLENTES
CHAPA N.° 2
Encabeçada por Serapião do Nascimento .... 502 votos
CHAPA N.° 1
Encabeçada por Annibal Ferreira Baptista .. 224 votos.

COMPONENTES DA CHAPA VENCEDORA
DIRETORIA
Serapião do Nascimento
Renato Caldara
Clóvis Fradique de Carvalho
SUPLENTES
Gentil Orlando Corrêa da Silva
Mário Tallarico
Carlos Eugênio Santos Dufriche
CONSELHO FISCAL
Milton Pimentel
Geraldo Athanasio dos Santos
José Francisco Pinto de Medeiros
SUPLENTES
Paulo Bezerra Cavalcanti
Luiz Pereira de Mattos
Jefferson Perry de Almeida

PARA REPRESENTANTES JUNTO AO CONSELHO DA FEDERACÃO
CHAPA N.° 2
Encabeçada por Serapião do Nascimento .... 510 votos
CHAPA N.° 1
Encabeçada por Annibal Ferreira Baptista .. 216 votos

COMPONENTES DA CHAPA VENCEDORA
DELEGADOS
Serapião do Nascimento
Luiz Morales Sierra
Humberto José Rodrigues
SUPLENTES
João Felippe Tôrres
Joaquim Paulo Negrão Collares da Silva
Armando de Moraes Dias

Rio de Janeiro, 16 de junho de 1959.
SERAPIAO DO NASCIMENTO
Presidente

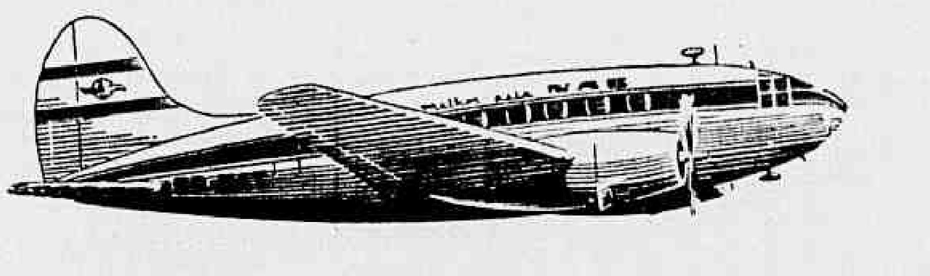

A NAVEGAÇÃO AÉREA BRASILEIRA S. A.

AGRADECE:-

continua cruzando os céus do Brasil

* Ao Exmo. Sr. Major Brigadeiro Francisco Corrêa de Mello, D. D. Ministro de Estado dos Negócios da Aeronáutica, pelo ato de justiça permitindo a prova, por vistoria, de que os **Serviços Técnicos de Manutenção da N. A. B. apresentam condições plenamente satisfatórias**, assegurando-lhe assim, o restabelecimento pela D. A. C. da homologação daqueles serviços, injustamente cassados.
* Ao Exmo. Sr. Brigadeiro Joelmyr Campos de Araripe Macedo, D. D. Diretor do Material do Ministério da Aeronáutica, e a sua brilhante equipe de Oficiais e Civis, concluindo, em tempo "record", a vistoria que fêz justiça à PERFEITA ORGANIZAÇAO DOS SERVIÇOS TÉCNICOS DA N. A. B.
* A todo o seu pessoal, aeroviários e aeronautas, pelo apoio irrestrito que lhe emprestou no transcurso das medidas para reconduzir a sua N. A. B. aos céus do Brasil.
* Aos Sindicatos e Associações de Classe de Empregadores e Empregados pela eficiente e emocionante solidariedade hipotecada.
* A todos os clientes, que pacientemente compreenderam nossa angústia e fizeram votos pela nossa volta às operações de vôo.
* A tôda a imprensa que serenamente, na sua importante missão informativa, manteve o povo em geral sempre a par dos fatos relativos à violência sofrida e à **justiça feita.**
* As Emprêsas Congêneres, principalmente à PANAIR DO BRASIL S. A., pelo apoio material e moral que lhe emprestaram.
* Aos fornecedores em geral, principalmente à Shell Brazil Limited, pela compreensão e solidariedade que lhe asseguraram.
* A todos os Exmos. Srs. Prefeitos dos Municípios aos quais tem a honra de servir pela eficiente solidariedade e apoio que lhe emprestaram por via telegráfica.
* Por fim, ao povo em geral, uma promessa: A N. A. B. PROSSEGUIRÁ OFERECENDO E ASSEGURANDO O MELHOR SERVIÇO DE TRANSPORTE AÉREO, PELO MENOR PREÇO POSSIVEL.

NAB

POLITICA ESTADUAL

Dinarte não cuida agora de política

Apesar do apêlo contido na sua mensagem anual à Assembléia Legislativa do Rio Grande do Norte, em favor da pacificação política do Estado, o governador Dinarte Mariz declarou ontem ao DIARIO CARIOCA que não quer ver o seu nome no noticiário político.

— "Estou no Rio cuidando apenas de providências administrativas e não quero me preocupar absolutamente com os problemas da sucessão governamental" — afirmou.

PROBLEMA DOS PARTIDOS

O sr. Dinarte Mariz dá a impressão de ter apenas sugerido a pacificação, sem no entanto pretender assumir o comando de demarches em favor dêste ou daquele candidato. A própria iniciativa do encaminhamento do problema ficaria assim na dependência dos partidos.

Contudo, nenhuma palavra foi dita pelo governador a êsse respeito.

A principal preocupação do chefe do Executivo potiguar durante a sua estada no Rio tem sido a de defender a posição do Rio Grande do Norte na Operação Nordeste. Nesse sentido, tem mantido permanente contato com o sr. Celso Furtado, presidente do CODENO.

Acredita o sr. Dinarte Mariz que a promessa do presidente da República de levar a energia de Paulo Afonso ao Rio Grande do Norte antes do fim do seu mandato se converterá em realidade. Esforçam-se os técnicos para dar cumprimento às determinações do sr. Juscelino Kubitschek, sendo aquela providência a mais importante de tôdas as reivindicações em favor do desenvolvimento econômico do Rio Grande do Norte.

VAI MAS VOLTA

O governador potiguar declarou que não pretende por enquanto abandonar o Rio, pois considera essa fase decisiva para a solução de muitas questões administrativas junto ao govêrno federal. Seu último encontro com o presidente da República foi muito proveitoso, tendo sido liberadas diversas importantes verbas. Interromperá a sua permanência na capital da República por dois ou três dias apenas para ir a Natal recepcionar os estagiários da Escola Superior de Guerra, no próximo dia 21.

Ontem, o sr. Dinarte Mariz foi homenageado com um almôço que lhe ofereceram os diretores da Associação Comercial do Rio de Janeiro. Pela manhã, recebeu em sua residência o deputado Rondon Pacheco, que, na qualidade de líder da UDN, fêz com êle se solidarizar a propósito do incidente em que se viu envolvido com o deputado Eurípedes Cardoso de Menezes, no plenário da Câmara.

PERNAMBUCO: Neves não é contra Cid

— "A candidatura do sr. José Neves à prefeitura do Recife não representa hostilidade ao governador Cid Sampaio, porquanto começou a ser cogitada quando êle ainda ocupava o cargo de secretário do atual govêrno" — afirmou, ontem, ao DC o deputado Osvaldo Lima Filho.

O líder do PTB na Câmara informou que no próximo dia 20 a convenção do seu partido deverá oficializar a escolha do sr. Neves, sendo possível a indicação do sr. Antônio Pereira (PSD) como seu companheiro de chapa.

O sr. Antônio Pereira já é candidato a prefeito, lançado pelo PSD. Mas é muito provável que venha a se entender com os pessedistas, trocando a posição de "lanterninha" no páreo por uma eleição muito viável para o cargo de vice-prefeito. Se êsse acôrdo não se consumar, pretende-se indicar para companheiro de chapa do sr. José Neves o comunista Francisco Baltar.

Tinha-se como certo no PTB que o candidato seria o deputado Josué de Castro. Mas êste, embora alegando a honra da indicação, recusou-se a aceitá-la.

Nessas condições, tudo faz supor que o pleito se irá desferir entre os srs. José Neves (PTB) e Miguel Arraes, da UDN e cunhado do governador Cid Sampaio.

CID CONFERENCIA

RECIFE, 16 (ASAPRESS) — O problema sucessório municipal tem sido o tema de constantes reuniões no Palácio do govêrno. O sr. Pelópidas Silveira, atual prefeito e o sr. Cid Sampaio encontram-se quase que diàriamente para falar sôbre a sucessão municipal de agôsto próximo.

Na reunião de ontem com o sr. Pelópidas Silveira, na qual tomaram parte os srs. Newton Cardoso e Murilo Costa Rêgo, líder do PTB na Assembléia, nada ficou resolvido, pois faltou a palavra final do senador Barros Carvalho, que havia viajado para o interior e estava sendo esperado à noite. Falta também, a decisão do professor Josué de Castro: se aceitava ou não, o lançamento de sua candidatura pelo PTB.

R. G. SUL: Prefeitura da capital

PÔRTO ALEGRE, 16 (Sucursal do DC) — Ainda sem superar as dificuldades para a preservação da Frente Democrática, o PSD irá marcar a sua convenção municipal que tem à sua escolha os nomes dos srs. Hélio Carlomagno e agora o do deputado Ari Delgado.

O sr. Carlomagno tem o seu nome vetado pelo PL, mas assim mesmo se submeterá à convenção. Como nenhum dos dirigentes partidários da UDN do PL e do PSD desejam a ruptura da Frente, torna-se difícil, porém, a sua vitória.

Falando à reportagem o deputado Ari Delgado declarou:

— "De fato é verdade que as direções do PSD e da UDN se fixaram em meu nome para candidato a prefeito. Tomei conhecimento dessa deliberação e não tenho o direito de me negar a concorrer, desde que o meu nome venha de fato congregar os três partidos que integram a Frente Democrática, pois o nosso maior objetivo é ver o de manter unida a coligação oposicionista. Pessoalmente não desejo ser candidato, de vez que sou detentor de dois mandatos que realmente desejo cumprir com eficiência: o de deputado estadual e o de presidente do Grêmio".

O sr. Ari Delgado, respondendo a uma pergunta, acrescentou que não se disporia a concorrer à vice-prefeitura, uma vez indicado para prefeito o sr. Braga Gastal.

— "Com isso — disse êle — eu não poderia concordar. Seria uma maneira de enganar o eleitorado, pois não é de concorrer que eu, para assumir a prefeitura por cinco ou dez dias, viesse a renunciar ao mandato de deputado estadual".

PTB COM WILSON

No próximo dia 25, o PTB local se reunirá em convenção, a fim de indicar seus candidatos à Câmara dos Vereadores da capital. Nessa oportunidade será debatida também a convenção, destinada à homologação da candidatura do deputado Wilson Vargas para prefeito. Como o candidato é visto, tem sido o mais possível a indicação do nome do vereador Efraim Pinheiro Cabral.

PARAÍBA: Tensão em Campina

JOÃO PESSOA, 16 (Asapress) — O sr. Otávio Corrêa, secretário do Interior e Segurança Pública, que viajou domingo para Campina Grande, com o fim de adotar pessoalmente as medidas de segurança que julgasse necessárias à normalização da vida da cidade, conturbada pelas agitações políticas, declarou à imprensa que a situação naquele município tende a melhorar.

Depois da proibição expressa de tôdas as atividades de propaganda eleitoral, determinada pelo govêrno do Estado, é possível que as facções políticas em luta reiniciem esta semana os seus comícios e concentrações, dentro dos limites estabelecidos pelas autoridades, que tomaram severas providências para evitar conflitos.

O bispo diocesano, dom Otávio Aguiar, que tem procurado intervir insistentemente na pacificação dos espíritos, o que lhe valeu ser acusado de parcialidade por um dos grupos em luta, [illegible] manifesto.

BANCO REAL BRASILEIRO S. A.

AVISO AOS SENHORES ACIONISTAS

A Diretoria do Banco Real Brasileiro S.A. avisa aos Senhores Acionistas que a Assembléia Geral realizada na Sede Social, no dia 2 de junho corrente, resolveu aumentar o capital social de Cr$ 100.000.000,00 (cem milhões de cruzeiros) para Cr$ 150.000.000,00 (cento e cinqüenta milhões de cruzeiros).

De acôrdo com os artigos 78, alínea «D» e 111 da Lei das Sociedades por Ações (Decreto-Lei 2.627, de 26-9-1940), têm os Acionistas o direito de preferência para a subscrição dêsse aumento de capital, na proporção do número de ações que possuem.

Para o exercício dêsse direito, fixou a Assembléia Geral, o prazo de 30 (trinta) dias, a contar da data dêste aviso e, em conseqüência, fica a Gerência do Banco à disposição de todos, para a subscrição de novas ações.

Findo o prazo de trinta dias, serão as ações oferecidas à subscrição pública ou particular, a critério da Diretoria.

Rio de Janeiro, 12 de junho de 1959.

as.) GERALDO GOMES DE LEMOS
Diretor-Superintendente
CARLOS NETTO TEIXEIRA
Diretor

CHANCELER DE ISRAEL VEM A 24

Em visita oficial ao Brasil deverá chegar no dia 24 do corrente a esta cidade a sra. Golda Meir (foto), ministra das Relações Exteriores de Israel. A sra. Golda Meir dirige os negócios externos israelenses desde 1956, tendo antes chefiado a pasta do Trabalho, para a qual foi chamada em 1949, pelo primeiro govêrno eleito do Estado de Israel. Natural de Kiev, no Sul da Rússia, a sra. Golda, atualmente com 61 anos de idade, embarcou em 1921 para a Palestina, deixando os Estados Unidos, para onde sua família se transferira quando ela contava oito anos de idade. Em 1928 foi nomeada secretária geral do Conselho Feminino da Histadruth (Confederação do Trabalho) e, posteriormente, desempenhou a função de embaixadora de Israel na União Soviética. A sra. Golda, casada em 1917, nos Estados Unidos, com o sr. Meir Myerson, (1917) é mãe do musicista Menahem e de Sara Rehavi, membro de um Kibutz (colônia coletiva).

IPASE explica razão de atraso: inativos

Plenário do SENADO

O sr. Mem de Sá leu, ontem, carta que lhe foi enviada pelo diretor do Departamento de Previdência do IPASE, esclarecendo os motivos pelos quais está atrasado o pagamento do abono provisório de 30% aos aposentados e inativos daquele Instituto.

Na sua carta, o diretor do IPASE afirma não ter podido pagar os aposentados e inativos em virtude de o Ministério da Fazenda não ter liberado os recursos necessários. Lida a carta, o sr. Mem de Sá, que há dias criticou o IPASE pelo atraso acima referido, elogiou o procedimento do diretor, que se apressou a prestar-lhe esclarecimentos a respeito.

CAFE'

O sr. Lino de Matos discursou longamente, mostrando os riscos da concorrência africana e chinesa para o Brasil, especialmente no que toca ao café. Manifestou-se o orador favorável à adoção, por parte do Brasil, de uma política agressiva de vendas, a se estender aos países da área comunista.

O sr. Caiado de Castro comunicou ter sido designado para substituir o sr. Argemiro de Figueiredo na Comissão Especial incumbida de emitir parecer sôbre a emenda constitucional relativa ao Estado da Guanabara, lamentando que não tivesse, como representante carioca, sido desde o início designado para tal Comissão.

HOMENAGEM

Oradores de todos os partidos destacaram homenagem póstuma à memória dos srs. Nereu Ramos, Jorge Lacerda e Leoberto Leal, falecidos há um ano num desastre de aviação.

O sr. Lino de Matos pediu informações à Comissão de Acumulação de Cargos acêrca de processo que ali se encontram em exame. O único projeto que figurava na Ordem do Dia, alterando o Código Nacional do Trânsito, foi retirado, a pedido do seu próprio autor, sr. Lino de Matos.

Imunidades para os vereadores cariocas

CÂMARA dos Vereadores

O sr Hugo Ramos Filho declarou estar se alastrando a confusão em tôrno das imunidades dos vereadores cariocas, imunidades que lhes pertence, de acôrdo com a lei, pedindo ao presidente da Casa encarecer do ministro da Justiça uma comunicação formal nesse sentido ao Chefe de Polícia.

O sr. Hugo Ramos Filho achou necessária a interferência do ministro da Justiça em virtude do recente incidente em que se viu envolvido o vereador Osmar Rezende, e o fato de o deputado Vasconcelos Tôrres ter apresentado projeto de lei estabelecendo aquelas imunidades para os vereadores de todo o país, quando, no que se refere aos membros da Câmara Municipal, tal providência ser desnecessária.

EXCEDENTES PRIMARIOS

A sra. Dulce Magalhães disse que no 24.º Distrito Educacional estão matriculados 800 alunos como excedentes de escolas primárias, quando, pelo último boletim da Secretaria de Educação, não foram preenchidos, ainda, os claros das 13 escolas ali existentes, havendo, assim, centenas de vagas. Pediu providências ao secretário de Educação para êsse fato.

PARQUES PROLETARIOS

O sr. Sami Jorge disse que os parques proletários foram duramente castigados pelos últimos temporais que desabaram sôbre a cidade, provocando verdadeira calamidade para os seus moradores. Encareceu, por isso, que as Comissões de Finanças e de Justiça dêem andamento ao projeto de lei que abre o crédito de 50 milhões para melhoramentos nesses mesmos parques.

OUTROS ASSUNTOS

O sr Lauro Leão, como presidente da Comissão das Enchentes, disse que o problema se criou porque as galerias pluviais foram construídas em nível superior ao do mar, daí não podendo dar vasão às águas. O sr. Antônio Luvizaro visitou as feiras-livres e declarou que encontrou nelas várias irregularidades, como tabelas mal feitas, mercadorias estragadas e nenhuma fiscalização por parte da Prefeitura. O sr. Murilo Miranda pediu seja concedido o título de "Cidadão Carioca" ao pintor Cândido Portinari. O sr. Jair Martins pediu a transferência da feira-livre da rua Darke de Matos para a rua Ubira, tendo em vista o grande tráfego de veículos da primeira.

80 MIL À MAIS BELA

O sr. Erasmo Martins Pedro apresentou projeto de lei criando o "Prêmio Municipal de Beleza", no valor de 80 e 20 mil cruzeiros, a ser concedido, anualmente, às candidatas do concurso intitulado "Miss Distrito Federal", que se classificarem em primeiro e segundo lugares, respectivamente.

ESTADO DA GUANABARA

O sr Roberto Gonçalves Lima congratulou-se com o Senado por ter incluído o senador Caiado de Castro na comissão que estuda a transformação do Distrito Federal em Estado da Guanabara. O sr. Nilo Romero anunciou ter elaborado projeto de lei transformando a atual Câmara Municipal em Assembléia Legislativa do Estado da Guanabara, a ter vigência a partir do dia da mudança da capital. O projeto, que já conta com mais de 25 assinaturas, será apresentado caso se torne vitorioso o ponto-de-vista do senador Jeferson de Aguiar de término do mandato dos atuais vereadores a 21 de abril do ano próximo.

Câmara examina o tombamento: energia

A Comissão Parlamentar de Inquérito sôbre as emprêsas estrangeiras concessionárias de serviços públicos decidiu, em sua reunião de ontem, ouvir os srs. Valdemar Carvalho, Cibílio da Rocha Viana, Noé de Freitas e Arno Schilling, que falarão sôbre problemas relacionados com as emprêsas de energia elétrica.

Somente depois da tomada dêsses e de outros depoimentos já programados, deverá a comissão traçar um plano de trabalho, decidindo então sôbre se levará ou não a efeito o tombamento daquelas emprêsas, antes das investigações que deverá realizar.

NOVO DEPOIMENTO DE LATINI

Voltou o sr. Sidnei Latini, secretário-geral do GEIA, a comparecer perante a Câmara, para fazer uma exposição na Comissão de Economia, sôbre a indústria automobilística. Fêz um balanço dos três anos de atividades do GEIA, registrando os efeitos da indústria em outros setores empresariais. Justificou os estímulos oficiais, passando a referir-se às divisas para a execução do programa governamental, que estimou, no período de 1957-60, em US$ 700 milhões, ressaltando que, dêste total, US$ 80 milhões se referem a remessas através do mercado livre, não constituindo, portanto, nenhum compromisso.

SERVIÇO AGROPECUARIO

O projeto que cria o Serviço Agropecuário do Exército foi ontem objeto de apreciação, na Comissão de Orçamento. O relator da matéria, deputado Herbert Levy, apresentou substitutivo, alterando radicalmente a proposição governamental. O deputado Menezes Côrtes, porém, pediu vista, ficando adiada a votação.

NERVOSOS
o prof. MAURÍCIO DE MEDEIROS tendo retomado sua clínica às 2a., 4a. e 6a. de 9 ao meio-dia, mudou seu consultório para a Rua da Quitanda, 3 — salas 811 e 812. — Marcar hora telefonando de manhã para 22-5941.

Cumplido agradece editorial

Em carta dirigida ao jornalista Danton Jobim, diretor-redator-chefe do DIARIO CARIOCA, o sr. Alvaro Cumplido de Santana, diretor da Faculdade de Ciências Médicas, agradece referências feitas à sua pessoa, no editorial do dia 4 do corrente, e sente-se "animado a continuar dedicando todos os meus esforços à ingrata causa da educação da mocidade".

Conforme se recorda, o sr. Alvaro Cumplido de Santana sofre uma campanha dos estudantes daquela Faculdade, que decretaram greve, obtiveram a solidariedade dos diretórios acadêmicos de outras escolas de ensino superior, e agora lutam pela encampação da Universidade do Rio de Janeiro.

CARTA

É a seguinte a carta do diretor da Faculdade de Ciências Médicas ao jornalista Danton Jobim, autor do editorial que o DC publicou em sua edição do dia 4: "Tem esta por fim expressar a V. Sa. os meus agradecimentos mui sinceros, por motivo das referências feitas em o editorial de 4 do corrente, do DIARIO CARIOCA, sob a sua eficiente direção.

Tem esta por fim expressar a V. Sa. os meus agradecimentos mui sinceros, por motivos das referências feitas em o editorial de 4 do corrente de o DIARIO CARIOCA, sob a sua eficiente direção.

É um confôrto para quem se vê envolvido em acontecimentos da natureza do que ora conturba a nossa vida universitária, como está ocorrendo comigo, encontrar as conceituadas referências ao seu nome, que tanto maior valia têm se considerarmos a responsabilidade de quem as endossa.

Por estar certo de que não me acreditará capaz de haver traído a confiança em mim depositada pelos meus pares ao eleger-me diretor da Faculdade de Ciências Médicas, sinto-me animado a continuar dedicando todos os meus esforços à ingrata causa da educação da mocidade, que não nos dando recompensas materiais dá-nos contudo a certeza de estarmos contribuindo para o engrandecimento do Brasil.

Nesta oportunidade, desejo testemunhar ao eminente jornalista a minha grande admiração e sincero aprêço.

Alvaro Cumplido de Sant'Ana".

Estudante terá casa em Paris

Seguirá domingo próximo, dia 21, às 17 horas, para a França, o ministro da Educação, prof. Clóvis Salgado, que presidirá, no dia 24, à cerimônia de inauguração da Casa do Estudante do Brasil, na Universidade de Paris (Sorbonne).

Foi designado primeiro diretor da Casa do Estudante do Brasil, em Paris, o prof. Péricles Madureira de Pinho, que acompanhou tôdas as providências para a sua construção, e fiscalizou, da parte do Ministério da Educação, o andamento da obra.

INTERCAMBIO

Com a inauguração da Casa do Estudante do Brasil, espera o ministro da Educação desenvolver o estímulo às bôlsas de estudo na França. Entre as acomodações destinadas a alunos bolsistas, incluem-se uma centena de quartos, havendo também dependências para professôres que visitarem a França em programas culturais.

Depois de inaugurar a nova entidade o ministro e sua espôsa deverão visitar outros países, entre os quais a Inglaterra, Alemanha, Áustria e Itália, onde pronunciará conferências. Seu regresso está previsto para os meados de julho.

Em BELO HORIZONTE hospede-se no

Hotel GONTIJO

Que se impõe pela ordem e respeito

RUA TUPINAMBÁS, 731
TEL. 4-8600
BELO HORIZONTE — M.G.

Justiça reconheceu: encampação foi legal

Plenário da CÂMARA

A decisão do Tribunal de Justiça do Rio Grande do Sul, tomada na madrugada de ontem, reconhecendo a legalidade da encampação da companhia fornecedora de energia elétrica, daquele Estado, promovida pelo governador Leonel Brizola, repercutiu na Câmara através de discurso do sr. Rui Ramos, do PTB gaúcho, que saudou o acontecimento como uma "decisão histórica", tendo o orador aproveitado a oportunidade para fazer um histórico da causa, iniciada no govêrno anterior.

O grande expediente da sessão de ontem foi dedicado à memória dos srs. senador Nereu Ramos, governador Jorge Lacerda e deputado Leoberto Leal, por motivo do transcurso do primeiro aniversário do desastre aéreo que ocasionou a morte daqueles políticos de Santa Catarina. Usaram da palavra os deputados Abelardo Jurema, pela maioria, Rui Ramos, pelo PTB, Carvalho Sobrinho, pelo PSP, e Plínio Salgado, pelo PRP.

A PALAVRA DO LÍDER

Que me perdoe a Câmara de estar proferindo estas palavras com o calor e o entusiasmo como quando defendemos as grandes causas que tomam conta do nosso ser, desde o espírito ao coração. Mas, não é um necrológio, nem uma palavra de saudade. Não é um discurso formal, nem uma expressão de pesar. Aqui, desta tribuna, quero exaltar em Nereu Ramos a expressão do homem público brasileiro, lutando, sempre, para sobreviver, lutando contra tôdas as fôrças de reação, mas sem ceder um milímetro da sua intransigência a serviço dos seus princípios e do seu amor ao Brasil — disse em seu discurso o sr. Abelardo Jurema, falando como líder da maioria, na homenagem prestada pela Casa, no grande expediente, aos políticos catarinenses.

LIBERDADE DE IMPRENSA

O sr Carlos Lacerda denunciou violência do chefe de polícia, que proibiu fôsse ao ar um programa de televisão no qual um jornalista comentava a situação política. O líder oposicionista declarou que o ato do general Kruel era atentatório à liberdade de imprensa.

O sr. João Menezes, por delegação do líder da maioria, ocupou, em seguida, a tribuna, para declarar que a liderança desconhecia o fato mas que iria apurar a sua procedência, prometendo que na sessão de hoje daria explicação sôbre o assunto.

PRORROGAÇÃO DA COFAP

Na Ordem do Dia entrou em discussão o projeto que prorroga por mais dois anos a vigência da COFAP, falando na oportunidade os srs. Daniel Faraco (PSD-RGS) e Tristão da Cunha (PR-Minas), combatendo a proposição, enquanto o sr. Josué de Castro fêz a defesa.

Para encaminhamento da votação, falaram os srs. Leite Neto (PSD-Sergipe), Elói Dutra (PTB-DF), Rondon Pacheco (UDN-Minas) e Aurélio Viana (PSB-Alagoas).

Em votação o substitutivo da Comissão de Economia, diminuindo o prazo da vigência de dois para um ano, foi dado como aprovado, tendo o sr. Aurélio Viana requerido verificação dos votos, que confirmou a aprovação.

Quanto às emendas da Comissão de Justiça, sòmente poderão ser votadas amanhã, em virtude de novo requerimento do parlamentar socialista, de verificação de votação.

SÚMULA DA SESSÃO

O sr. Armando Rolemberg (PR-Sergipe) apresentou projeto dispondo sôbre a forma dos títulos das sociedades por ações, para que sejam sempre nominativas, constando sua transferência em livro próprio, datado e assinado pelo cedente e pelo cessionário ou seus legítimos representantes.

O sr Luís Viana (UDN-Bahia) encaminhou requerimento de informação ao ministro da Fazenda, indagando porque foram retirados 250 milhões da agência do Banco do Brasil em Salvador.

Entre outros, ocuparam a tribuna, no pequeno expediente, os seguintes deputados:

Antônio Carlos Magalhães (UDN-Bahia), fazendo o necrológio do sr. Guilherme do Eirado da Silva, falecido no seu Estado;

Temperani Pereira (PTB-RGS) declarando que o seu partido vai estudar o problema do financiamento para os consumidores, proposto pelos fabricantes de automóveis nacionais, apurando-se, ainda, se as sete emprêsas estrangeiras que operam no Brasil estão provocando a economia de divisas;

Chagas Freitas (PSP-DF), protestando contra a falta de previdência dos dirigentes da Central e Leopoldina, em vista dos sucessivos desastres ocorridos naquelas ferrovias.

Paulo de Tarso (PDC-SP) pedindo que o govêrno aprove, o mais rápido possível, o plano de comercialização do café, na base de 2.500 cruzeiros por saca e nos têrmos do estudo promovido pelo govêrno paulista.

Dantas Júnior (UDN-Bahia), reclamando providência da diretoria do Lóide Brasileiro, no sentido de que sejam regularizados os transportes marítimos para o pôrto de Salvador;

Valério Magalhães (PSD-Território do R. Branco) pedindo tramitação urgente para o projeto que dispõe sôbre o recenseamento de 1960.

SESSÃO NOTURNA

Para discussão do projeto de Diretrizes e Bases da Educação, foi convocada uma sessão noturna para ontem à noite. O requerimento de convocação foi assinado pelos líderes Armado Falcão e Carlos Lacerda.

Carta do Sul

PÔRTO ALEGRE, 16 (da Sucursal do DC) — Os moageiros gaúchos irão, em comissão, ao governador do Estado, expor o problema criado com a redistribuição de 500 mil toneladas de trigo estrangeiro excedente. Reivindicam os moageiros licença para industrializarem o trigo em seu poder e vender a farinha aos mercados consumidores do Norte e Centro do país. A questão do preço justo do trigo redistribuido também constitui assunto a ser tratado com o governador.

•

A Secretaria de Economia abriu um crédito especial de Cr 50 milhões para pagamento das dívidas contraídas pelo Departamento Estadual de Abastecimento de Leite (DEAL) com os fornecedores do produto à capital gaúcha.

•

Decresceu, em Pôrto Alegre, e aumentou consideràvelmente, no interior do Estado, o surto diftérico, tendo a epidemia se alastrado já por 15 municípios.

•

Foi lançado, hoje, em ato patrocinado pelo governador do Estado, Associação Riograndense de Imprensa, Prefeitura Municipal e diversas entidades representativas do comércio e da indústria do RGS, o livro "O Passado Através da Fotografia", do jornalista Arquimedes Fortini.

•

O governador Brizola inaugurará, no próximo dia 23, o serviço telefônico por micro-ondas entre as cidades de Caçapava do Sul e Cachoeira do Sul, interligado diretamente à capital do Estado. Idênticas ligações serão inauguradas, nos próximos sessenta dias, dentre elas a que aproxima os municípios de Santa Vitória do Palmar e Jaguarão, numa extensão de 110 quilômetros.

•

O sistema de compras e as relações entre os órgãos de material serão simplificados e padronizados. Nesse sentido, reuniram-se com o presidente da Comissão Estadual de Compras, membros do Conselho Administrativo de Material e diretores e chefes de serviços e prof. Peri Pinto Diniz, secretário de Administração, que vem dando impulso à pasta que dirige.

•

Deverá chegar, quarta-feira próxima, a Pôrto Alegre, o prefeito da capital bandeirante, sr. Ademar de Barros. O líder nacional dos sociais progressistas aproveitará a oportunidade para visitar várias localidades do interior do Rio Grande do Sul, debatendo assuntos ligados à sucessão municipal;

Rápida recuperação da Rêde Ferroviária

A Diretoria da Rêde Ferroviária Federal, em face dos lamentáveis acidentes na manhã de hoje, julga-se no dever de trazer ao conhecimento público o que vem sendo realizado, com todo o apoio do govêrno, no sentido de, tão ràpidamente quanto possível, melhorar as condições de tráfego de tôdas as estradas incorporadas e, com especial destaque, a recuperação dos trechos suburbanos.

Desde a criação da Rêde, um considerável volume de recursos materiais, financeiros e técnicos vem sendo empregado nessa finalidade, destinando-se, na sua maior parte, à melhoria das condições de segurança das linhas, da sinalização e do material rodante.

RENOVAÇÃO DA VIA PERMANENTE

Cêrca de 330 mil toneladas de trilhos e acessórios correspondentes a 3.378 km de linha foram adquiridos diretamente pela Rêde ou com financiamento do Banco Nacional de Desenvolvimento Econômico e estão sendo empregados à medida do seu recebimento, substituindo material de notória precariedade.

Durante o ano findo, perto de 6 milhões de dormentes foram substituidos, empregando-se, ainda, cêrca de 1 milhão de metros cúbicos de pedra britada no refôrço de lastramento. Tôdas as estradas estão empenhadas na remodelação de suas linhas, elemento essencial para segurança e regularidade do tráfego.

A renovação da via permanente e a substituição da tração a vapor por tração diesel, que se vem fazendo na quase totalidade de nossas ferrovias, tem permitido maior capacidade e regularidade nos transportes tanto de passageiros como de cargas.

Tôdas essas medidas puderam ser tomadas em tempo relativamente curto, graças ao novo regime administrativo do sistema ferroviário que permite ampla coorpedação e aplicação dos recursos disponíveis.

Os dados globais acima indicados permitem avaliar o estado de desgaste a que haviam chegado as ferroviárias incorporadas à Rêde. Todos os resultados de um trabalho de tal vulto, não obstante os esforços e a dedicação de quantos dêle tem de participar, serão, evidentemente, demorados. O que já foi feito representa, apenas, uma parte do planejado e que se está procurando realizar com perseverança e sem alarde, apesar de todos os óbices inevitáveis nos grandes empreendimentos.

INVESTIMENTOS

No programa de investimentos, foi atribuida a maior prioridade aos serviços suburbanos, destacando-se quanto aos do Rio:

- Remodelação de cêrca de 150 km de linha entre D. Pedro II e Nova Iguaçu e Linha Auxiliar, dos quais 120 km já concluídos, com emprêgo de trilhos de 57 kg dos mais pesados existentes no Brasil. Também o ramal de Mangaratiba está sendo remodelado, prevendo-se a conclusão de 40 km ainda êste ano;
- Renovação de tôda a rêde aérea, com substituição de grandes trechos desgastados e empregando-se agora fio duplo de tôda a extensão para permitir a circulação de maior número de trens.
- Ampliação da capacidade das subestações, elétricas com substituições e reforma de grande parte do equipamento;
- Revisão completa do equipamento de sinalização já existente e respectiva fiação em tôda a zona suburbana mediante contrato com firma especializada;
- Na linha Auxiliar, além da cabine elétrica de Pavuna, já em funcionamento, foi encomendado o equipamento de contrôle centralizado de tráfego de Francisco Sá a Pavuna, de Honório Gurgel a Deodoro e de Herédia de Sá a Arará. A montagem dessas instalações foi iniciada com recebimento dos primeiros materiais importados;
- Entraram em tráfego, nos dois últimos anos, 200 carros elétricos de subúrbios e estão sendo fabricados pela indústria nacional mais 100, encomendados anteriormente à constituição da Rêde;

Quanto aos subúrbios de São Paulo, os seguintes trabalhos foram realizados ou estão em andamento:

- Conclusão da eletrificação de todo o trecho suburbano, eliminando-se a tração a vapor e substituindo-se todos os carros de madeira por carros de aço;
- Refôrço já concluído da subestação elétrica de Sebastião Gualberto e início da construção da de Calmon Viana;
- Duplicação de 57 km da Linha Tronco e variante de Poá, dos quais 12 já completos;
- Encomenda já feita da instalação de sinalização automática da Linha Tronco e de contrôle centralizado de tráfego na variante de Poá.

SEGURANÇA

Entretanto, não só o aspecto material foi considerado no premente problema dos transportes suburbanos. Consciente da importância do fator humano na segurança do serviço ferroviário, cuja influência a melhoria das condições técnicas não consegue eliminar inteiramente, a Central do Brasil vem se empenhando através de pesquisas, assistência e outras providências, em determinar e corrigir as causas de natureza psicológica, cultural, econômica e social que motivam falhas pessoais determinantes de acidentes, ou que para êles concorram.

Especial atenção foi dedicada a êste problema, no tocante ao pessoal e trens de subúrbios, em relação ao qual foram adotadas várias medidas tais como: exames psicotécnicos, pesquisas sociais melhoria do ambiente e trabalho, instituição de cursos intensivos de instrução, atribuição de gratificação especial para alimentação, prêmios por maior eficiência profissional, criação de salas de repouso e dormitórios e maior contato entre o pessoal de execução e seus dirigentes.

Um programa de seleção e treinamento intensivo vem sendo executado com tôda a regularidade, tendo sido substituídos os elementos menos aptos por outros, transferidos de outras unidades, com rigorosa escolha quanto às suas fôlhas de serviço, como é o caso do maquinista FRANCISCO SENA VILASBOAS, vitimado no acidente do trem UA-1.

ESPECIALIZAÇÃO

Também os aspectos de organização têm sido objeto da atenção da RFFSA e da Central, na procura de soluções alternativas para a estrutura administrativa atual dos serviços suburbanos, que possam oferecer vantagens sôbre as existentes. A RFFSA e a Central do Brasil concluíram pela conveniência da especialização do transporte subúrbano no Rio de Janeiro, através da construção de uma unidade de operação voltada, exclusivamente, à execução do mesmo. A essa unidade serão asseguradas condições ideais de administração e execução dos transportes suburbanos. As dificuldades técnicas da separação dos serviços suburbanos dos do interior, pela divisão entre os dois, não só da via permanente como das demais instalações e outros elementos, tanto da Central como da Leopoldina, impediram até agora a execução dêste plano, mas os estudos prosseguem e a RFFSA espera encontrar soluções para êstes problemas técnicos que permitam efetivar, em breve, a providência.

Diário Carioca

Fundado em 17 de julho de 1928

RIO DE JANEIRO, 17 DE JUNHO DE 1959

Nossa opinião

Falou como líder

EIS que às indecisões e às tramóias dos Peixotos e dos Filintos surge no P S D uma voz firme, de condenação às inúteis manobras com as quais se procura desviar o rio do seu curso. A união nacional teria sentido se fôsse uma iniciativa realizada a céu aberto, dentro de premissas rigorosas, mas arrastada como está sendo com objetivo não de unir nem de resolver qualquer problema nacional mas tão sòmente de frustrar a candidatura do marechal Teixeira Lott, intrigando-o com o P S D, e de servir aos interêsses pessoais do presidente pessedista, é francamente um desafio à paciência e ao patriotismo dos responsáveis pela condução da vida política nacional.

A voz a que nos referimos, de início, cuja energia se não sustou a manobra audaciosa, pelo menos assustou o Peixoto, é a do sr. Armando Falcão, líder do govêrno na Câmara, com alta autoridade, decorrente não só do cargo que ocupa como da intimidade com que priva com a representação federal do seu partido no Congresso Nacional. Êle e não o sr. Filinto Müller é que está em condições de traduzir os sentimentos íntimos do pessedismo e de advertí-lo quanto aos perigosos obstáculos que a felonia vai lançando à sua frente.

O que há, assim, de importante, de fundamentalmente importante no pronunciamento do líder da maioria é a convicção manifestada numa imagem de ênfase brutal de que o presidente do P S D trabalha em nome de uma causa inteiramente impossível. A conclusão será a de que ou o sr. Peixoto não sabe disse e nesse caso é um incompetente e deve ser alijado do comando das negociações políticas; ou sabe, e nesse caso é mesmo, conforme a hipótese mais plausível e mais adequada ao seu passado político, um traidor do P S D.

Deve-se ressaltar a circunstância de que, até aqui, o sr. Armando Falcão, de notórias ligações pessoais com o ministro da Guerra, vinha se comportando com discrição, evitando naturalmente utilizar-se de seu cargo para manifestar preferências pessoais. Já agora êle está empenhando a sua liderança numa afirmação cuja verdade de resto vem sendo constatada dia a dia pela opinião pública, e essa mudança de atitude só pode ser atribuída à sensibilidade política que torna o sr. Armando Falcão um homem especialmente apto a comandar uma bancada parlamentar numerosa e vivaz, cheia de problemas mas definida quanto à sua vocação profunda.

O P S D está contra a união nacional e encontra na pessoa do marechal Lott um candidato natural, capaz de assegurar a vitória do conjunto de fôrças ao qual o eleitorado entregou o poder na campanha memorável de 1955. Que siga o seu caminho.

A Sinceridade de Lott

O SR. Luís Carlos Prestes declarou em São Paulo que era possível o apoio dos comunistas à candidatura do marechal Teixeira Lott.

As palavras do líder bolchevista visam a estabelecer confusão em tôrno da atitude do chefe do Exército. Por isso mesmo desejamos chamar a atenção do público para as recentes declarações políticas do ministro da Guerra. O marechal, de modo claro e positivo, disse que não queria, nem aceitava a solidariedade dos extremistas da esquerda. Era contra o comunismo, e não modificaria seus pontos-de-vista caso viesse a candidatar-se à sucessão presidencial.

Como católico e democrata, o marechal Lott repele as ideologias materialistas na URSS. Não se deixará envolver pela solércia dos vermelhos. Assim já ou o eminente brasileiro. Entre as suas palavras e as suas atitudes não há porque se alimentem dúvidas quanto à repulsa que lhe merecem os inimigos da Pátria, onde quer que estejam, especialmente aquelas que, como os comunistas, pregam ostensivamente a desintegração da sociedade, da família e da nação.

Que o sr. Prestes anuncie apoio ao nome, ilustre e digno, do chefe do Exército, não é surprêsa. Está na tática de confusão do Partido Comunista. Mas o marechal Lott depressa tornou-a obsoleta, repelindo-a.

Café e Comércio

Continuam a falar em relações comerciais com a URSS. Dizem que essa medida seria capaz de resolver o problema dos "déficits" do nosso balanço de pagamentos. Mas, infelizmente, não apoiam tais alegações em dados obetivos.

Sôbre o intercâmbio Brasil-Rússia existem, porém, estudos realizados pelas nossas autoridades. Baseados em levantamentos estatísticos, os técnicos nacionais provaram que os russos jamais comerciaram em grande escala com os brasileiros. Nem na época dos tzares, nem sob o regime comunista, com que tínhamos relações diplomáticas até há poucos anos. Quando no Brasil se trata de exportações, logo ao assunto se associa o café. Porque é o que mais teremos em grande quantidade para vender. A circunstância de os russos não beberem a rubiácea explica, por certo, a impossibilidade de incrementar o giro mercantil entre as duas grandes nações. Essa é a realidade que deve ser conhecida de todos.

Bebem mais café

FALANDO no Conselho Econômico da Confederação Nacional da Indústria, o sr. Marcos de Sousa Dantas fêz ampla exposição sôbre os diversos aspectos da economia cafeeira.

Depois de mostrar a situação interna, seja no tocante ao cultivo, seja em relação à distribuição e ao consumo, o conferencista abordou os problemas internacionais do café, inclusive preços e competição mercantil. Por último, afirmou que era muito possível que o Brasil acabasse intervindo firmemente nesse domínio, vindo talvez a ser criada a Cafébras.

Agora, em alguns círculos se está tratando de limitar as áreas das plantações, com o objetivo de impedir maior desequilíbrio entre a produção e consumo da rubiácea.

Na realidade, quem está com a razão é o presidente do IBC. Não se produz em excesso. O mundo é que está bebendo pouco café. Urge ampliar a consumação. E, assim estará resolvida a crise do momento, colocando-se nos mercados os estoques em poder do Brasil e alguns poucos países produtores.

Café Sintético

O CAFÉ está ameaçado de todos os lados. Além da superprodução e dos sucedâneos e misturas, notícia-se agora o produto sintético.

Se fôr conseguida a fabricação do artigo, com o mesmo sabor e idênticas qualidades nutritivas, então a economia cafeeira do Brasil e do mundo estará irremediàvelmente sacrificada. Reproduzir-se-á o caso do pau brasil, que foi substituí pelas anilinas e de mercadoria altamente valorizada passou a ornamento dos jardins botânicos. Apenas a debacle do café terá consequências econômicas e sociais muito mais graves. Milhões de pessoas em numerosos países dependem do cultivo, torrefação e comercialização da rubiácea. Mesmo nos países consumidores, como os Estados Unidos e a Alemanha, a repercussão do fato será de efeitos catastróficos.

Resta apenas saber se o sintético poderá e mesmo, substituir o café ou se não será mais uma manobra baixista.

CALVINO FILHO

MAURICIO DE MEDEIROS
(da Academia Brasileira de Letras)

A HUMANIDADE não se conforma com o fato brutal da morte, talvez porque é a única experiência do ser vivo que, precisamente por ser a última, não pode ser registrada na memória. Houve um tempo em que eu me sentia fortemente abalado com a morte de companheiros da mesma idade. Tinha a impressão de que na batalha da vida estavam caindo os da mesma fileira, como nas batalhas reais se vê cairem os companheiros de avançada. Quando atingi os 66 anos de idade, passei todo um ano cheio de apreensão. Fôra nessa idade que meu pai morrera e na mesmíssima idade se fôra meu outro pai, que foi meu irmão Medeiros e Albuquerque. Mas o tempo foi passando e fui sendo poupado pela parca sinistra... Deixei de pensar na morte, embora tenha perdido, levados por ela, tantos e tão bons amigos. Anteontem, porém, sofri terrível golpe, só comparável ao da morte de meu filho João Maurício: foi a morte de um discípulo, a quem eu queria como se quer a um filho, tantos os laços de afeto que, no correr dos anos, nos prenderam um a outro: Calvino Filho.

Vinham nossas relações do tempo em que fui seu professor de Fisiologia. Eu estava regendo a cadeira, porque, tanto o catedrático quanto o substituto, estavam ausentes do país em viagem de longa duração. Docente livre da matéria fui designado para a regência, apesar de já ser substituto de Patologia Geral.

Eu tinha por hábito receber após as aulas os alunos que tivessem qualquer pergunta a fazer-me sôbre a matéria ensinada. Logo às primeiras lições, recebi com agrado um rapazola, alourado, que tinha um mundo de perguntas a fazer, perguntas pertinentes e que revelavam um espírito curioso, muito acima da média da idade. Pouco a pouco aquilo se tornou habitual. Calvino Filho — o aluno em questão — vinha sistemàticamente prosear comigo após a aula. Ficamos amigos e passei a interessar-me por seus estudos. Quando êle chegou ao 5.º ano, aconselhei-o a fazer o curso de saúde pública em Manguinhos. Emprestei-lhe um microscópio para facilitar seus estudos. Fêz o curso. Diplomou-se por êle, o que lhe daria direito à nomeação direta para o quadro de sanitaristas à medida que houvesse vagas. Mas Calvino tinha um espírito empreendedor e, em vêz de exercer a profissão médica montou uma tipografia e se fez editor. Quando chegou a sua vêz de ser nomeado médico sanitarista, desistiu da vaga. Como editor, fêz carreira. Tendo êle me animado a publicar as notas que eu tomara de minha viagem à Rússia, ficou logo decidido que êle editaria o livro, que eu ia escrevendo às pressas para corresponder à ânsia com que Calvino pedia originais. Eu frequentava a sua tipografia. Certa vêz fixei o meu julgamento sôbre seu caráter. Encontrei-o irritado, não sei bem porque. Nisso o telefone tocou. De cara amarrada Calvino atendeu, com tom de voz inamistoso, para logo desanuviar-se a sua fisionomia e em voz carinhosa dizer:

— Es tu, querida?

A querida era a sua idolatrada mãe d. Belmira, a quem Calvino reservava um mundo de carinhos e que bem os merecia, pois para educá-lo mantinha com duras penas uma pensão para estudantes!

Idealista e afetuoso, era de ver a paixão com que êle defendia as vítimas de qualquer gênero de opressão, daí resultando seu entusiasmo pelo marxismo que êle considerava a base de instituição de uma sociedade justa.

Sem jamais ter pertencido ao Partido, ninguém conhecia como êle a teoria do marxismo, a cujo estudo dedicava todos os seus momentos disponíveis, tendo ainda recentemente publicado do esplêndido estudo sôbre "Pauperização absoluta e relativa". Graças à sua amizade e ao seu apoio garantindo-me trabalhos de tradução para sua editora, pude vencer moralmente os primeiros momentos consequentes à minha demissão, em 36, dos cargos que no magistério superior eu conquistara por concurso.

Foi êsse o amigo que perdi anteontem. Que me perdôem os meus leitores êste desabafo de um coração golpeado. Creio, porém, que amizades dêste tipo valem o desabafo...

ESTÍMULOS: BRASIL GANHA

SE se considerar a produção já lançada ao mercado pela indústria automobilística brasileira até dezembro do ano passado, verifica-se que os benefícios auferidos pelo consumidor nacional, em têrmos de dinheiro, é muito superior ao montante dos estímulos cambiais e fiscais recebidos pela indústria para realizar aquela mesma produção.

Isso vem sucedendo exatamente porque as fábricas de automóveis têm procurado transferir para o consumidor brasileiro as vantagens recebidas para a importação de componentes ainda não fabricados no país, levando em conta que a indústria automobilística só pode prosperar à base da produção em série e, portanto, de preços de venda compatíveis com o poder aquisitivo do mercado.

CUSTO DOS CAMINHÕES

Segundo os dados do GEIA, por exemplo, as quatro maiores fábricas de caminhões instaladas no país produziram, em 1958, 34.638 unidades. Para tanto foi utilizado um dispêndio cambial da ordem de US$ 73,5 milhões, para a importação das peças e componentes não fabricados no país.

Em quanto, porém, sairiam ao país os 35.000 caminhões e ônibus produzidos se os tivéssemos de importar do estrangeiro? A aquisição, naturalmente, teria de ser feita através da Categoria Geral estabelecida pela Lei de Tarifas. Ora, o valor do dólar médio ponderado (ágio mais taxa), naquela categoria, o ano passado, foi de Cr$ 161,53. Essa cifra, porém, teria crescido de muito na hipótese em apreço pôsto que a procura de divisas pelos importadores de caminhões provocaria enorme alta na cotação dos ágios.

Tomando-se, porém, para argumentar, aquêle valor (Cr$ .. 161,53), acrescido ainda de uma tarifa aduaneira de 25% "ad-valorem" sôbre o dólar-fiscal médio do mesmo período, teríamos que os veículos seriam importados na base de Cr$ 188,88 (dólar da categoria geral mais tarifa) por dólar. Donde, a importação de 34.638 ônibus custaria ao país, aproximadamente, Cr$ 30 bilhões. Ora, essa mesma quantidade de veículos custou ao consumidor nacional — em preços de fábrica — o total de 11 bilhões de cruzeiros, o que significa que o país despendeu 8 bilhões de cruzeiros a menos para comprar os caminhões e ônibus de que necessitou em 1958.

DIVISAS POUPADAS

Por outro lado, a economia de divisas também foi considerável, pôsto que a mesma importação teria custado US$ 160,9 milhões, enquanto a produção nacional exigiu, durante 1958, como vimos, o dispêndio de US$ 73,5 milhões para adquirir as peças estrangeiras necessárias à fabricação da mesma quantidade de veículos. O saldo em favor do Brasil foi, portanto, de US$ 87,4 milhões em 1958, isto é, no segundo ano da instalação das fábricas entre nós.

Ainda mais. Mesmo que aquêles 34.638 veículos tivessem sido importados, completos, ao dólar médio ponderado de tôdas as categorias de moedas fortes registrado em 1958, no valor de Cr$ 104,92, com um acréscimo da mesma tarifa de 25% "ad-valorem", a diferença em favor do consumidor nacional teria sido superior a 2 bilhões de cruzeiros.

CUSTARIA O DÔBRO

Se, porém, tomarmos a hipótese mais próxima da realidade, de uma importação à base do dólar médio do último trimestre de 1953, na Categria Geral, acrescido sempre da mesma tarifa de 25%, os caminhões e ônibus nos teriam saído, em conjunto, por Cr$ 38,7 bilhões, isto é, pelo dôbro do preço pago pela produção nacional. Se a base de comparação fossem os leilões de câmbio mais recentes, então a vantagem do produto nacional se revelaria ainda mais extraordinária.

Todos êsses resultados concretos, que são incontestáveis, indicam que os incentivos criados para a implantação da indústria automobilística nacional não sòmente vêm permitindo o cumprimento da Meta 27 como estão revertendo em vantagens para o consumidor nacional, isto é, possibilitando meios para o transporte de mercadorias e pessoas, cuja influência é decisiva na produção e circulação de riquezas.

ALTERAÇÃO: NEFASTA

E' evidente que qualquer alteração brusca nas condições em que funciona a indústria automobilística, quando a mesma se encontra em vias de consolidar-se, acarretará profundas repercussões no mercado e no equilíbrio das emprêsas, de efeitos acentuadamente negativos sôbre tôda a produção nacional. Entre êsses efeitos basta mencionar: o recuo no sentido de um maior déficit nos transportes; o encarecimento das mercadorias em geral e, sobretudo, dos artigos de consumo popular; a dispensa de operários, com a redução da produção atual; e, finalmente, a redução no ritmo de expansão industrial, intimamente ligado, hoje, ao setor automobilístico.

O Que Se Diz:

... QUE a propósito da versão segundo a qual o sr. Cid Carvalho teria fechado a porta para o sr. Vitorino Freire entender-se com os patrocinadores da candidatura do marechal Lott, o senador maranhense comentou numa roda: — "No dia que êsse menino (Cid) ou qualquer outro me fechar a porta para alguma coisa no Brasil, eu abandono a vida pública"...

•

... QUE, na última reunião do diretório da UDN, após concluir a leitura do "dossier" contra o sr. Jânio Quadros, o deputado Cardoso de Meneses declarou que, além de tôdas as qualidades negativas que acabara de enumerar, o dito Jânio era um horror de feiura...

CATETE E ARREDORES

CRISE DE CONVERSA

Entende o sr. Horácio Láfer que na encrenca do Fundo Monetário Internacional o que há é simplesmente falta de conversa. O nosso embaixador em Washington está aqui. O embaixador americano no Brasil está lá. O Fundo não tem representante no Rio. No dia em que essa gente se encontrar a coisa se resolve. E se resolverá da melhor forma, garante o deputado Láfer.

DEPUTADO É O MELHOR

Garante também o sr. Láfer que ser ministro (da Fazenda ou do Exterior) não está nas suas cogitações. Observa que a melhor posição da República é a do deputado federal. Trabalha quando quer, pode escolher à vontade entre govêrno e a oposição e tem sempre seu prestígio assegurado.

AGRICULTURA DA LUA

O repórter Mário Garófalo convenceu o sr. Mário Meneghetti a dar uma olhada no observatório astronômico da Escola Nacional de Engenharia. O ministro gostou tanto da paisagem celeste que levou duas horas e meia no telescópio. O que mais encantou o sr. Meneghetti — segundo Garófalo — foi a visão ampliada da Lua, satélite onde, certamente, o ministro da Agricultura nada têm o que fazer.

FERRARI LARGA

No dia 26, em Pôrto Alegre, o deputado Fernando Ferrari iniciará com uma conferência sôbre diversos temas da atualidade política e econômica, sua campanha à vice-presidência da República. Informa o ex-líder que está com 147 convites da mesma natureza para atender, em todo o país. Ferrari foi comunicar a JK sua destituição da liderança trabalhista na Câmara. O presidente lhe notou muitas pontas de cabelos brancos e o deputado gaúcho respondeu que pareciam até de encomenda para a campanha.

PENIDO E CHEVALIER

O sr. Juscelino Kubitschek assistia, ontem, a um programa de televisão, quando apareceu o ator José Vasconcelos numa imitação de Maurice Chevalier. "Ora, o Penido imita muito melhor", comentou com enfado o presidente. Pouco depois chegava ao Palácio o mesmo Penido com a seguinte comunicação de última hora: "Acabo de vender o meu passe ao marechal Lott e aviso aos incautos que vou furar muitos goals".

VIRGÍLIO TRANSFERE-SE

Enquanto o setor carioca da UDN ainda discute se convém ou não a transferência da capital da República, o cel. Virgílio Távora, representante udenista na NOVACAP, prepara-se para fixar residência em Brasília já em agôsto próximo.

FALCÃO SUSPIRA

O repórter quer saber que notícias tem o líder Armando Falcão. Falcão responde com um suspiro profundo: "Ai de mim!". Pede-se um intérprete para êsse lamento, que não é coisa que aconteça todo dia.

Pedro Gomes

Panorama Econômico — NO BRASIL E NO MUNDO

A energia mais cara é a que não se tem

COMO foi dito em outro comentário, a grande saída para o carvão nacional é, no momento, o seu uso na produção de energia elétrica.

Há, porém, quem se insurja contra a construção de usinas termoelétricas à base do carvão, alegando que a energia assim produzida é necessàriamente mais cara do que a fornecida pelas hidrelétricas. Essa objeção, porém, não se mantém de pé nas atuais condições brasileiras.

Está claro que devemos aproveitar as imensas possibilidades oferecidas pelos nossos rios, mas todo mundo sabe que isso requer a construção de grandes barragens e instalações. São empreendimentos que exigem muito tempo de construção; investimentos extremamente vultosos, que sòmente o Estado está em condições de fazer; recuperação lenta do capital empregado; e a solução de problemas técnicos os mais complicados. Os exemplos de Paulo Afonso, Três Marias e Furnas são, a respeito, bastante eloquentes.

Não podemos, portanto, ficar adstritos aos grandes projetos de aproveitamento de quedas dágua. Há que utilizar também o carvão, levando em conta que as termoelétricas são de construção mais rápida, exigem investimentos em nível relativamente muito menor e permitem a recuperação do capital a prazo mais curto. Além do mais, representam o aproveitamento útil de uma riqueza nacional que não pode ser desprezada: o nosso carvão.

Quanto ao preço do quilowatt um pouco mais alto, não é problema. Em primeiro lugar, como gosta de dizer o gen. Pinto da Veiga, a energia mais cara é aquela de que se precisa e não se tem. O fato, porém, é que o gasto com energia entra em proporção mínima no custo da produção em geral. É desprezível, portanto, a influência que possa ter o preço um pouco maior do quilowatt gerado pela queima de carvão. Com os meios técnicos de que dispomos hoje, é perfeitamente viável inclusive construir unidades termoelétricas de 300.000 kw ou mais no Sul e trazer a fôrça até o centro do país.

A tendência ao emprêgo do carvão, aliás, se apresenta nos países mais adiantados da Europa, como a França e a Alemanha, pobres em petróleo, como também na U R S S, onde abundam recursos petrolíferos e fontes de energia hidráulica. É significativo o fato de que, no plano setenal soviético, segundo informa "Visão", "quanto à eletricidade, foi dada prioridade à construção de centrais termoelétricas, menos onerosas, de construção e amortização mais rápidas".

Não há, pois, porque fugir ao imperativo de dar energia ao país utilizando um combustível que nos sobra e que, na atualidade, vem constituindo, em grande parte, uma espécie de material de atêrro em vastas áreas do Sul, com grande prejuízo para a economia nacional.

V. M. K.

Café em maio

No mês de maio último, foi exportado o total de 1.180.110 sacas de café de 60 quilos, sendo 589.547 para os Estados Unidos e 590.563 para outros países.

Incluindo o consumo de bordo e cabotagem, teremos o total no referido mês, elevado para 1.223.020 sacas.

Em 31 de maio, o café disponível nos portos atingiu a 4.391.679 sacas, sendo 2.457.551 em Santos, ... 730.874 no Rio, 814.212 em Paranaguá, 329.092 em Vitória, 46.445 em Angra dos Reis, 9.584 em Salvador, 655 em Recife e 3.266 em Niterói, cifras estas ainda sujeitas a retificação.

Cai o dólar

Caíram cêrca de 10 cruzeiros, em relação aos valores registrados no leilão anterior, os ágios nas licitações de cambiais em moeda norte-americana, nos pregões de ontem na Bôlsa de Valores do Rio de Janeiro. A sobretaxa média para a categoria geral de importação cifrou-se em Cr$ 162,45, contra Cr$ 172,76 nos leilões da semana passada. Já para a categoria especial verificou-se uma elevação de 28 cruzeiros, a sobretaxa sendo paga a Cr$ 323,00.

Também no mercado livre de câmbio, verificou-se um ligeiro fortalecimento do cruzeiro, sendo vendido o dólar no fechamento a Cr$ 138,50.

"Heveabrás"

Tendo em vista que a formação de seringais é empreendimento dependente de vultosas inversões de capital, de remota remuneração, o Banco de Crédito da Amazônia sugeriu ao govêrno federal a criação de uma entidade específica de cunho estatal para tratar do plantio da seringueira na Amazônia.

Ao lado da formação racional de seringais, a citada emprêsa — a Heveabrás — se encarregaria também da instalação paralela de culturas de sustentação, visando à produção de alimentos para os seringueiros, bem como da transferência cuidadosa de emigrantes nordestinos para a região, de modo a resolver o problema de deficiência de mão-de-obra.

Produtividade

Em prosseguimento à série de conferências, promovida pelo Instituto de Ciências Sociais, da Universidade do Brasil, o professor Moniz de Aragão realizará, amanhã, às 17,30 horas, no Salão Nobre da Faculdade Nacional de Filosofia, uma palestra sôbre o aspecto médico-social do problema da produtividade. Debaterão o tema os professôres Achilles Scorzelli e Barbosa Teixeira. A entrada será franca.

Café a Belém

Chegou à Belém, o navio "Rio Oiapoque", com 25 mil sacas de café. Logo que chegou na Guajara, o navio manobrou para atracar.

Espera-se para os próximos vinte dias o "Lóide Uruguai" e um cargueiro de nacionalidade liberiana, trazendo êste último 90 mil sacos da rubiácea. — (Asap.).

Para "Robusta"

Transpirou, em Nova Iorque, que estão sendo dados os passos necessários para o estabelecimento de um terceiro contrato de café no mercado a têrmo de Nova Iorque, para cobrir as operações do grão africano "Robusta".

No dia 23, a Bôlsa do Café e do Açúcar de Nova Iorque se reunirá a fim de discutir as propostas para um novo contrato. Nenhum dos dois contratos atualmente ativos compreende os tipos africanos. (UPI-DC)

Com a Venezuela

O embaixador da Venezuela no Brasil, sr. Mário Dies, pronunciará hoje, às 18 horas, na Associação Comercial, em reunião presidida pelo sr. José Augusto, uma conferência sôbre as possibilidades da exportação de produtos brasileiros para o seu país, principalmente produtos industrializados, gêneros enlatados, artigos de vestuário, perfumarias etc.

O Brasil importa, anualmente, cêrca de 400 milhões de bolivares, principalmente em petróleo; enquanto isso, exporta para a Venezuela sòmente 3 milhões de bolivares.

Por fora

"No plano econômico, um ponto de flagrante atualidade aproxima Portugal da Inglaterra: — os dois países estão fora da comunidade européia" — acentuou em Lisboa o ministro da presidência, dr. Teotônio Pereira, discursando no banquete de encerramento da Feira das Indústrias Britânicas.

Tanto Portugal como a Inglaterra pertencem ao grupo de países que, não sendo incluídos no Mercado Comum Europeu, procuram atualmente uma forma de unidade econômica para defesa dos seus interêsses da concorrência do Euromercado. (ANI-DC)

Levantamento

Chefiados pelo vice-almirante Dorval Reis, engenheiro naval, a comissão permanente de Materiais e Pesquisas, do Estado Maior das Fôrças Armadas, realizou em São Paulo um levantamento das condições atuais e perspectivas futuras da indústria automobilística nacional. Cumprindo extenso programa, os engenheiros militares percorreram todo o parque industrial automobilístico paulista.

A OPINIÃO DO LEITOR

Vendas de terra na Amazônia, um crime

Do sr. Bianor Penalber, ex-diretor do hoje Instituto Nacional de Imigração, recebemos a carta abaixo, sôbre a anunciada venda de terras no extremo norte do país:

"Considero da maior gravidade o que vem de ocorrer no meu Estado — o Pará — quanto à venda de extensas e valiosas terras a um sindicato de americanos residentes no Panamá.

Trata-se dum crime contra a nacionalidade, contra a unidade que nos foi legada pelos nossos descobridores desbravadores e colonizadores, os portuguêses. E' de admirar, por isso, que se não tenha feito sentir uma reação à altura da ganância e do impatriotismo de alguns brasileiros, que não hesitaram em passar a propriedade de estrangeiros um pedaço precioso da querida terra paraense.

Antes de tudo, quero agradecer aos ilustres deputados Sérgio Magalhães, de Pernambuco, e Francisco Pereira da Silva, do Estado do Amazonas, por haverem tratado do assunto na Câmara Federal. Ao mesmo tempo, estranho que os representantes do Pará, quer nessa casa do Parlamento, quer no Senado, não houvessem subido à tribuna, que lhes conferiu o povo, para vergastar o início de fraccionamento que se tenta contra o Brasil, que sempre foi coeso do extremo-Sul ao extremo-Norte.

Para se avaliar o que nos querem arrancar, dando ao usufruto de alienígenas, basta afirmar que as terras cuja venda se está processando, num atentado à nossa soberania, são imensamente ricas. Situadas, no Pará, entre os Rios Paru e Jari, os antigos latifúndios do coronel José Júlio de Andrade, possuem coisas preciosas, afora outras que devem estar escondidas no seu solo fértil e inexplorado: bauxita, ouro, borracha e castanha, tudo em grande escala.

A ameaça ainda é mais tremenda. Segundo declarações dos futuros donos dum pedaço imenso da Amazônia, as terras compradas serão povoadas por gente vinda do Oriente. Os brasileiros, especialmente os bravos e eficientes nordestinos, que por aí estão morrendo de fome, não podem botar os pés nos domínios do consórcio de estrangeiros do Panamá, além dum desafio e dum desafôro a nós, brasileiros, trata-se também duma injustiça e dum menosprêzo ao braço nacional, especialmente dos referidos nordestinos, que já desbravaram a Amazônia, com acentuadas vantagens em oturas épocas.

Formar-se-ia, assim, um quisto perigoso dentro do Pará, da Amazônia e do Brasil, mais profundamente nocivo e alarmante por se tratar de terras próximas às fronteiras com as Guianas.

Levanto meu protesto veemente contra isto. Lembremo-nos de que, ainda há pouco tempo, Artur César Ferreira Reis, um grande nome, cultural e moralmente, nos advertia, ao ser forçado a deixar o Instituto Nacional de Pesquisas da Amazônia, nestes têrmos, que são realmente expressivos por se tratar dum brasiléiro sério e sóbrio: "Apelo para que todos meus patrícios se mantenham vigilantes e atentos porque há perigos rondando a Amazônia".

S. A. DIARIO CARIOCA

Presidente: Horácio de Carvalho Jr.
Vice-Presidente: Danton Jobim
Diretor-Secretário: Pompeu de Sousa
Diretor-Gerente: Sebastião França dos Anjos
Diretores: Augusto De Gregorio e Zélio Valverde

Sede: AVENIDA RIO BRANCO, 25

Presidência	43-3014
Diretoria 43-6465 e	43-3930
Administração	23-4643
Chefia da Redação	43-5574
Secretaria	43-5539
Revista da Sociedade	23-4437
Polícia	23-5082
Esportes	23-4472
Publicidade 23-3763 e	23-3939
Promoção e Vendas	23-3662
Oficinas	43-5609

São Paulo: Barão de Paranapiacaba, 61, 4.º a. 23 — Tels.: 32-5841 e 35-6288
Belo Horizonte: Av. Afonso Pena 774, 3.º s. 308 — Tel. 4-8814
Niterói: Av. Amaral Peixoto, 84, s. 401 Tel. 2-7893
Pôrto Alegre: Rua Caldas Junior, 121 1.º and., sala 4 Fone 6771

ASSINATURAS

Brasil e países da convenção postal
Anual .... Cr$ 300,00
Semestral .... Cr$ 160,00
(Outros países)
Anual .... Cr$ 500,00
Semestral .... Cr$ 300,00

VENDA AVULSA

Preço do exemplar, inclusive nos domingos .... Cr$ 3,00

RECLAMAÇÕES — Qualquer irregularidade no fornecimento de jornais às bancas ou da entrega do DIARIO CARIOCA aos nossos assinantes deverá ser reclamada ao Departamento de Promoção e Vendas por carta ou pelo telefone 23-3662.

MERCADOS e COTAÇÕES

CAMBIO LIVRE

O mercado de câmbio livre fechou irregular.

BANCOS PARTICULARES

	Comp.	Vend.
Abertura:		
Dólar	135,00	139,00
Libra	379,00	391,00
Marco	32,30	33,30
Escudo	—	4,87
Franco suíço	31,30	32,20
Franco francês	0,272	0,284
Lira	0,217	0,224
Fechamento:		
Dólar	134,50	138,50
Libra	378,00	390,00

Banco do Brasil

CAMBIO LIVRE

Dolar convênio	124,60	121,70
Dolar argentino	138,50	135,30
Dolar chileno	138,50	135,30

Câmbio

O Mercado de Câmbio Oficial funcionou ontem estável. O Banco do Brasil para cobranças vendidas autorizadas declarou vender libras à vista para entrega pronta Cr$ 53,2182 e dólares a 18,92.

Aquele Banco comprava letras de exportação a Cr$ 51,6357 sôbre Londres e a 18,92 sôbre Nova Iorque.

O Banco do Brasil afixou as seguintes taxas para cheques:

Libra	53,2182	51,6357
Dólar	18,92	18,36
Pêso uruguaio	1,8192	1,7486
Escudo	0,6660	0,6444
Florim	5,0176	4,8672
Franco francês	0,0386	0,0374
Marco	4,5231	4,3935
Itália lira	0,0305	0,0296
Franco belga	0,3791	0,3677
Coroa tcheca	2,6278	2,5500
Schilling	0,7313	0,7093
Franco suíço	4,3294	4,2577
Coroa sueca	3,6572	3,5472
Coroa dinam.	2,7484	2,6664

OURO FINO

O Banco do Brasil comprou ontem a grama do ouro fino na base de 1.000 por 1.000 em barra ou em moeda ao preço de Cr$ 20,8176.

CAMARA SINDICAL

Médias cambiais fixadas em 11 de junho de 1959

OFICIAL

América do Norte, Dólar	18,92
Alemanha, Marco	4,5276
Dinamarca, Coroa	2,7475
França, Franco	0,0386
Holanda, Florim	5,0157
Itália, Lira	0,0305
Suécia, Coroa	3,6572

LIVRE

América do Norte, Dólar	1[illegible],90
Alemanha, Marco	33,95
Argentina, Pêso	1,84
Austria, Schilling	5,47
Bélgica, Franco Belga	2,84
Dinamarca, Coroa	20,02
Canadá, Dólar	1[illegible],50
França, Franco	0,2903
Holanda, Florim	37,25
Inglaterra, Libra	397,90
Itália, Lira	0,2205
Portugal, Escudo	4,97
Suécia, Coroa	23,94
Suíça, Franco	32,80
Uruguai, Pêso	14,19

MOEDAS

América do Norte, Dólar	136,90
Alemanha, Marco	33,07
Argentina, Pêso	1,63
Espanha, Peseta	2,58
França, Franco	0,2903
Holanda, Florim	37,00
Inglaterra, Libra	398,90
Itália, Lira	0,2278
Portugal, Escudo	4,61
Suíça, Franco	33,60
Uruguai, Pêso	17,00

Bôlsa de Valores

A Bôlsa de Valores estêve, ontem, em condições ativas e os negócios realizados foram apreciáveis. As apólices da União ao portador ficaram inalteradas, o mesmo acontecendo com as Obrigações do Tesouro Nacional. As de Guerra revelaram-se firmes, com as estaduais de São Paulo e de Minas Gerais de renda e de sorteios estáveis e inalteradas. As municipais Lei 820 planos A e B, estiveram firmes, bem assim como as ações de companhias, permanecendo os demais papéis sem alteração, tudo como se vê em seguida:

VENDAS REALIZADAS ONTEM

	Cr$
União	
265 D. Emis. pt.	700,00
236 Idem Emp. Antigos	690,00
414 Idem	700,00
162 Reajust.	700,00
60 Idem	710,00
Obrigações	
28 T. Nac. 1950	780,00
200 Reap. Econômico	450,00
7 Idem	465,00
5 Guar. 1, 7% pt.	740,00
100 Idem S/Impôsto	850,00
53 Idem	870,00
705 Guerra Cr$ 1000	700,00
1 Idem Cr$ 5000	3.600,00
Estaduais — Apls.	
261 Minas 7% pt.	290,00
120 Minas L. 926	460,00
100 Minas, Rec. 3a. Série	950,00
83 Minas 1934 pt. 1a. Série	88,00
52 Paraná 5%	110,00
70 Rod. E. Rio	220,00
Municipais do Distrito Federal:	
106 Lei 820 do P/A	616,00
1140 Idem	619,00
344 Idem	620,00
48 Idem P/B	610,00
51 Idem	615,00
13 B. Horizonte	200,00
Bancos — Ações:	
4 Brasil	1.170,00
Companhias:	
25 Mundial, Cia. Nac. de Seg. Gerais	1.300,00
58 Prog. Indust. Brasil Nom.	205,00
1073 Brasileira de Energia Elétrica pt.	280,00
1300 Brahma Ord.	485,00
200 Idem	490,00
10 Idem	500,00
1437 Idem Pref.	485,00
100 Idem	495,00
10 D. Santos pt.	900,00
1458 F. e L. Minas Gerais	275,00
2[illegible]0 Harkson Kibon Ord.	300,00
600 Paulista de Fôrça e Luz	280,00
6 Serviços Aerof. Cruzeiro do Sul	1.000,00
150 B. Mineira pt.	1.760,00
400 Idem	1.780,00
257 Idem	1.790,00
253 Sid. Nacional	275,00
50 Idem	280,00
966 Vale R. Doce pt.	600,00
230 Valéria Terceira	217,00
1810 White Martins	285,00
Debentures	
4 Petrobrás, 7% Cr$ 200	102,00
2 Idem Cr$ 800	408,00
146 Idem Cr$ 1000	510,00
L. Hipotecárias	
891 Bco. Prefeitura do D. Federal	650,00
50 Idem	660,00
40 Idem	670,00
1 Idem	680,00

Café

O mercado de café disponível funcionou, ontem, em posição sustentada e com as cotações inalteradas. Os possuidores deram ao tipo 7 a base anterior de Cr$ 280,00 por 10 quilos e não houve vendas declaradas durante os trabalhos. Fechou inalterado. O movimento verificado foi o seguinte: Entradas 1.339 sacas sendo 252 pela Leopoldina e 1.087 pela estrada de rodagem. Embarques 38.080 sacas, sendo 32.249 para a Europa; 5.725 para a América do Norte e 106 para a América do Sul. Existência 632.479. Café despachado para embarques 78.516 sacas.

COTAÇÕES POR 10 QUILOS

Tipo 2	330,00
Tipo 3	320,00
Tipo 4	310,00
Tipo 5	300,00
Tipo 6	290,00
Tipo 7	280,00
Tipo 8	270,00

(Incluído o preço da sacaria)

ESTADO DE MINAS

Café comum	Cr$	28,00
Café fino	Cr$	40,50

ESTADO DO RIO

até comum	Cr$	31,0[illegible]

CAFÉ A TERMO

Não funcionou ontem.

Açúcar

Esse mercado regulou ontem firme e com os preços inalterados. Entradas 2.500 sacas do Estado do Rio. Saídas 10.000. Existência 86.500 sacas.

COTAÇÕES POR 60 QUILOS

Banco cristal	650,00 a 680,00
Mascavinho	450,00 a 480,00

Algodão

O mercado de algodão em rama regulou ontem calmo e com os preços inalterados. Entradas não houve. Saídas 250. Existência 6.414 fardos.

Cotações "Rio Têrmo"

Mercadorias em trapixe, no Rio de Janeiro, preço por dez quilos. Fornecido pelo corretor Madeira de Freitas.

(CONDIÇÕES DO MERCADO)

ENTREGA PRÓXIMA

	Cruzeiros
Fibra longa	
Seridó tipo 3-4	1.300,00
Fibra média	
Sertões tipo 3-4	1.000,00
Ceará tipo 3-4	950,00
Fibra curta	
Matas tipo 3-4	680,00
Paulista, tipo 5	695,00/7[illegible],00

Milhões para ENE no Fundão

A Escola Nacional de Engenharia, da Universidade do Brasil, vai receber verba de Cr$ 11 milhões para a aquisição de equipamento tecnológico e para apressar as obras destinadas à localização e funcionamento definitivo da escola na Cidade Universitária, na Ilha do Fundão. O convênio foi assinado, ontem, às 15 horas, no Ministério da Educação e Cultura.

Também ontem à tarde, foi firmado um outro convênio com a Universidade do Brasil: trata-se da organização de um moderno instituto de química, com a dotação de Cr$ 20 milhões.

CONVÊNIO

O convênio firmado pela Escola Nacional de Engenharia com a Universidade do Brasil foi incluído na relação oficial de 1959 organizada pela COSUPI, "objetivando a impulsionar o estudo e a pesquisa no Brasil para rumos tecnológicos e consentâneos com o nosso grau de desenvolvimento".

A dotação entregue à Escola Nacional de Engenharia é de Cr$ 11 milhões e será dividida em duas partes: a) pessoal docente, Cr$ 2 milhões; aquisição, instalação e manutenção de equipamento de laboratório e material didático, Cr$ 8.917; c) parcela de supervisão, Cr$ .... 82.500,00.

INSTITUTO DE QUÍMICA

Na mesma ocasião foi firmado outro convênio relativo à criação do Instituto de Química da Universidade do Brasil. Assinaram o documento o ministro Clóvis Salgado, o reitor Pedro Calmon, os professôres João Cristóvão Cardoso, Oliveira Júnior, Mário Teixeira e Aníbal Bittencourt. A dotação para a nova entidade de pesquisas será de vinte milhões de cruzeiros, no corrente ano.

ALGODÃO É MOEDA NA EUROPA

"Precisamos aumentar a nossa produção de algodão, não só para o consumo interno, como também, para exportação, principalmente para os países como Alemanha e Japão, onde o produto, pela sua escassez, é moeda corrente" — eis as declarações do sr. Joel de Paiva Côrtes ao desembarcar do "Argentina", depois de ter representado o Brasil, a convite do presidente da República, na Conferência Internacional do Algodão, em Washington. Acentuou o delegado brasileiro ao importante conclave, que podemos ampliar a nossa produção, principalmente do tipo de fibra longa, muito procurado pelos consumidores: "O consumo tende sempre a crescer"

Negrão almoça com deputados: Itamarati

Dando curso à nova tendência do Itamarati no sentido de uma maior aproximação com o Congresso, o ministro Negrão de Lima almoçou ontem com os membros da Comissão de Diplomacia da Câmara dos Deputados.

O principal tema dêsse encontro foi o projeto de reforma do Itamarati, já enviado pelo govêrno à apreciação do Congresso. O ministro pediu a colaboração daquele órgão técnico da Câmara e chamou a atenção para os pontos capitais da reforma.

DIPLOMACIA PARLAMENTAR

Nos têrmos da nova mentalidade de atualização e dinamização das nossas atividades diplomáticas, o Itamarati deseja estreitar suas relações com as Casas Legislativas, até aqui desenvolvidas frouxamente e dentro das estritas linhas da rotina.

Essa presença da nossa diplomacia no Congresso deixará o Ministério do Exterior bem informado sôbre o movimento parlamentar e legislativo, sobretudo no que interessa particularmente às relações externas do Brasil e, ao mesmo tempo, levará aos representantes do povo tôdas as informações e subsídios que possam ser obtidos através dos serviços do Itamarati, no país ou no estrangeiro.

AUTÓGRAFOS DO EMBAIXADOR LUIS GURGEL DO AMARAL, NO SEU NOVO LIVRO

"COUSAS IDAS E VIVIDAS"

Na Livraria São José, sexta-feira próxima, dia 19, às 17 horas, o embaixador Luis Gurgel do Amaral autografará para o público, amigos e admiradores, o seu novo livro — «COUSAS IDAS E VIVIDAS» — interessantíssimas e curiosas memórias da sua longa e brilhante carreira diplomática.

Volume de elegante formato, com 325 páginas impresso em ótimo papel .... Cr$ 180,00

LIVRARIA SÃO JOSÉ — Rua São José, 38 — RIO

Remetemos livros autografados para todo o Brasil pelo Reembôlso Postal e contra cheque, vale postal ou carta registrada com valor declarado. No Rio, às pessoas que não possam comparecer, atenderemos a pedidos pelos Fones: 42-0435 e 22-9207. Também entregamos a domicílio.

LICEU IMPÉRIO

ENSINA-SE CORTE E COSTURA

CONFECÇÃO DE CINTOS PLISSADOS

ACEITAM-SE ENCOMENDAS DE MOLDES

Largo de São Francisco, 26 - 12.º and. - Grupo 1220

Ed. Patriarca — Tel. 43-4284

das 15 às 17 horas

Leopoldina vai pagar o abono sôbre os novos salários

O sr. Getúlio Moura, vice-presidente da Rêde Ferroviária Federal, determinou à Estrada de Ferro Leopoldina a inclusão, na fôlha do mês corrente, do pagamento do abono de 30% sôbre os novos níveis de salário-mínimo que entraram em vigor a partir de janeiro último.

Nos meses subseqüentes, serão pagas as diferenças correspondentes ao período de janeiro a maio.

O ato do vice-presidente da RFF decorreu de decisão tomada pelo Supremo Tribunal do Trabalho que, julgando o último dissídio dos ferroviários daquela estrada, fixou o abono à base dos níveis atuais de salário-mínimo.

Folclore pergunta por vela

A Comissão Nacional de Folclore, que funciona no Ministério das Relações Exteriores, está dirigindo quesitos aos seus associados sôbre o costume de se acender velas nos túmulos, nos dias de Finados, Todos os Santos, véspera e manhã de Natal e noite de 31 de dezembro.

Aos folcloristas, pergunta-se: 1) E' uso em seu país acender velas sôbre túmulos de membros da família?; 2) Há quanto tempo se vêm efetuando estas práticas? 3) Em que outros dias se cumpre êste rito?; 4) Êste uso é inspirado em alguma religião? 5) Conhece bibliografia sôbre o assunto?; 6) Há algum outro costume relativo a túmulos, na época do Natal?

INQUÉRITO

A Comissão Nacional de Folclore foi consultada, sôbre o assunto, pelo "Nordiska Museet", de Estocolmo, na Suécia, que está promovendo um inquérito de âmbito universal para conhecer tudo o que fôr possível acêrca do uso de colocar velas sôbre os túmulos.

Segundo notícias chegadas daquele país, esta devoção em favor de pessoas mortas foi ali introduzida nos últimos anos, e até agora não havia sido objeto de investigação tão aprofundada como deseja o "Nordiske Museet".

CITY BANK (NY) EM MINAS E CURITIBA

O "The First National City Bank of New York", foi, ontem, autorizado por decisão do presidente da República, a instalar duas novas agências no Brasil. O estabelecimento, cuja sede central é em Nova Iorque, USA, terá suas novas dependências em Belo Horizonte e Curitiba.

SUMOS FAZ 4 NOVOS REGISTROS

A SUMOC acaba de divulgar o registro de quatro novos financiamentos, em moeda estrangeira, concedidos através de seu Departamento Econômico. As operações destinam-se à importação de equipamentos para três emprêsas brasileiras.

Das transações autorizadas, duas são em marcos alemães, uma em liras italianas e, finalmente, a quarta em francos suíços.

Foram beneficiados com a decisão da Superintendência da Moeda e do Crédito as seguintes emprêsas: a) Sociedade Termoelétrica de Capivari — dois financiamentos registrados — 1) em DM (marcos alemães) .... 31.921.548,10, à taxa de câmbio favorecida de Cr$ 23,8095 e 2) em fr. sw (francos suíços) .... 5.406.383,90 à taxa de câmbio de 23,2126; b) Arthur Eberhardt Ind. Reunidas, em DM. 1.260.000 com taxa favorecida de Cr$ .... 27,8095, e, finalmente, c) Emprêsa Luz e Fôrça de Santa Catarina em lt (liras italianas) .. 330.812.178, à taxa de câmbio de Cr$ 0,1602.

Ministro estuda plano para embarque de café

Até têrça-feira da semana vindoura, o Ministério da Fazenda entregará à Junta Administrativa do Instituto Brasileiro do Café, os elementos necessários à elaboração do Regulamento de Embarques, conforme prometeu o ministro Paes de Almeida, na reunião que manteve ontem com os membros da referida Junta.

Após esclarecimentos prestados pelo sr. Plínio Cavalcanti, pela Comissão de Comercialização, onde foram ressaltadas as necessidades mínimas da lavoura cafeeira, o Ministro da Fazenda esclareceu os motivos que forçaram o atraso dos estudos, garantindo que os mesmos estarão com a Junta no início da próxima semana para que esta conclua o seu trabalho na presente reunião.

CUSTO DE PRODUÇÃO

Em sua exposição, disse o sr. Plínio Cavalcanti que iria fazer para o sr. Sebastião Pais de Almeida o mesmo relato que já fizera para o sr. Lucas Lopes na reunião que com êle manteve a Junta. Referiu-se inicialmente ao custo de produção do café, baseando-se em estudos procedidos pela Secretaria de Agricultura do Estado para as lavouras de rendimento de 50 arrobas por mil pés. Êsse custo, afirmou, se eleva a Cr$ 2.000,00 por saca. Explicou ainda que êsse não é o normal no Estado de São Paulo, onde há culturas em que a produção não vai além de 30 arrobas por mil pés, quando o custo sobe em proporção inversa. Referiu-se ainda aos pronunciamentos públicos do govêrno do seu Estado nesse sentido, alertando as autoridades federais para o problema, que pode ter sérias conseqüências de ordem social se os reclamos dos lavradores não forem atendidos.

SOLUÇÕES

Aventou, então, as soluções que poderiam ser dadas ao problema. A abolição do confisco cambial seria a mais acertada frisou. Nesse caso, dispensariam qualquer amparo do govêrno, correndo os produtores o risco das operações, comerciando êles mesmo sua produção e arcando com os prejuízos que porventura viessem a se abater sôbre os cafeicultores. Não sendo isso possível, como aliás os próprios cafeicultores reconheciam, pois o govêrno tem tôda sua programação já baseada na atual política cambial, a solução só poderia ser a de um preço mínimo de Cr$ 2.500,00 na área de produção. Fortalecendo seu argumento, declarou que no ano de 1957 o preço médio da saca foi de Cr$ 2.507,00; em 1958 caiu para Cr$ 1.750,00, muito embora o custo tenha se elevado em cêrca de 40% nesse mesmo período, tornando-se a lavoura mais deficitária ainda.

ESQUEMA

Disse mais que, em vista da recusa do ministro Lucas Lopes durante a reunião que com êle manteve, a Junta resolveu elaborar um esquema, na seguinte base — preço mínimo para o café do grupo excedente a ser utilizado no mercado interno, de Cr$ 3.000,00 por saca. O café para exportação teria seu preço limitado ao financiamento do Banco do Brasil.

Finalizando, ilustrou suas assertivas com declarações externadas na Reunião de Campinas, em que o sr. Emílio Lang afirmou que a situação do comércio de São Paulo era de extrema crise, crise que resultava exatamente da situação de insegurança do comércio de café. Citou também uma afirmativa do sr. Horácio Láfer, vazada nos seguintes têrmos: "A prosperidade da indústria depende da prosperidade do café".

MÁXIMO EMPENHO

Em resposta, disse o sr. Sebastião Pais de Almeida que de forma alguma pretendia deixar de atender aos reclamos da cafeicultura e que o atraso no fornecimento dos dados prometidos pelo ministro Lucas Lopes decorreu apenas em razão da doença que o acometeu, mas que logo que lhe seja possível, o que deverá ocorrer no máximo até à próxima têrça-feira, êsses elementos serão fornecidos à Junta. Os estudos já se estão processando e dentro dêsse prazo será definida a política governamental em relação ao próximo ano cafeeiro.

SINDICATO DOS EMPREGADOS EM ESCRITÓRIOS DAS EMPRÊSAS DE NAVEGAÇÃO DO RIO DE JANEIRO

Rua dos Andradas, 96 — 4.º andar — Sala 401 — Tel.: 43-3245

Edital de Convocação

De ordem do senhor Presidente, fica convocada uma Assembléia Geral Extraordinária a realizar-se na Sede do Sindicato, no próximo dia 19 (sexta-feira), em primeira e segunda convocações, às 16,00 e 18,00 horas respectivamente com a seguinte

ORDEM DO DIA:

a) Leitura e aprovação da Ata da Assembléia anterior.

b) Dar conhecimento das demarches junto à Comissão de Marinha Mercante, com referência aos itens reivindicatórios.

Rio de Janeiro, 16 de junho de 1959.

ass. LAERCIO BENEVIDES MACHADO
1.º Secretário

Literatura de cordel

Primeiro Plano

JORNAL, rádio, cinema, televisão... O homem moderno é um espectador; exige-se dêle passividade mental.

♥ ♡

Demissão do hábito de pensar — eis o que nos propõe a todo momento um dilúvio de notícias.

♥ ♡

As invenções modernas propagam ràpidamente o pensamento e o pulverizam.

♥ ♡

A família, esta célula social... Irmanada de novo diante do aparelho de televisão, uma estreita mesmice de preconceitos e de mau-gôsto prendeu a família em laços vigorosos.

♥ ♡

O tempo da vida é uma conspiração triste e constante das tentações conformistas do homem em sociedade. Envelheço, logo estou cada dia mais parecido com os outros.

♥ ♡

Sòmente a pessoa humilhada por alguma coisa procura a verdade e tem a insolência de proclamá-la.

♥ ♡

A rebeldia é o instinto de conservação da inteligência.

♥ ♡

Aos pobres não interessa nem o hoje, nem o amanhã; têm apenas de seu aquêle espaço morno que medeia entre o jantar e o sono, quando conversam com a família ou ouvem rádio, já esquecidos dos aborrecimentos passados e ainda não conscientes dos aborrecimentos futuros.

♥ ♡

A traição do colaboracionismo está tôda em uma frase de Hebbel: "Que pode fazer de melhor o rato preso na ratoeira? Comer o toucinho".

♥ ♡

Um bom poema tem dois sentidos: o poético (absolutamente claro) e o prosáico (o obscuro).

♥ ♡

Grande parte da poesia lírica é uma transferência do egotismo do autor para o egotismo do leitor. Nós nos esquecemos do interêsse que o poeta tem em si mesmo porque exprime o interêsse que temos em nós mesmos.

♥ ♡

E com bons sentimentos que se faz má literatura, escreveu Gide, pròvavelmente com o intuito de assustar Henri Massis. De qualquer forma, se isso melhorasse as condições humanas, era preferível que se fizesse má literatura.

♥ ♡

A bondade também é um grau da compreensão. Mais precisamente, um grau daquele tipo de inteligência que Montaigne preveria entre todos: a inteligência de curiosidade universal, aberta a tudo e a todos.

♥ ♡

Arte literária: o uso criterioso do silêncio.

♥ ♡

Todos os tipos de desespêro são respeitáveis, e até mesmo o cômodo desespêro da criatura que só na Forma encontra uma razão para viver.

♥ ♡

Mas o Brasil é um país irônico: aqui formalista convicto é o escritor que faz profissão de fé em tôrno de uma qualidade que não possui.

♥ ♡

O espírito é a insônia da humanidade.

♥ ♡

Solidão do poeta: não sabe como o espírito do leitor "executa" o seu poema.

♥ ♡

A poesia não é sentida, nem compreendida: é transmitida como as doenças.

Mário Melo

Literatura

COM a morte de Mário Melo, perdeu Pernambuco uma das mais interessantes expressões da sua cultura e da sua inteligência. Desaparecendo da vida, com idade superior a setenta anos, Mário Melo deixou um largo patrimônio intelectual, um patrimônio fecundo que é, sobretudo, um grande exemplo de trabalho, de esfôrço e de honestidade. Mário Melo foi um escritor e um historiador visceralmente honesto. Seus trabalhos sempre obedeceram a um objetivo: fazer coisa séria e digna.

Jornalista dos mais brilhantes da sua terra, Mário Melo colaborou em todos os jornais do Recife, entre êles «A Província» e o «Jornal Pequeno» êste último dirigido pelo saudoso Tomé Gibson. Seus artigos eram todos de caráter cultural e, dentro desse panorama, manteve muitas polêmicas em que nem sempre pôde conservar a necessária serenidade. Isso, porém, era o fruto de um forte entusiasmo pelos assuntos que mereciam o seu estudo e suas pesquisas históricas. Foi o que se pode dizer um trabalhador infatigável e um semeador de idéias que por quase meio século deixou estampadas nas páginas dos jornais de Pernambuco e reproduzidas na imprensa de todo o país.

O temperamento de Mário Melo era árdego e agitado. Mas, foi acima de tudo um homem bom, um amigo leal para os seus amigos e um cavalheiro nobre para os que, com êle, esgrimiam o florete da inteligência. Se feria o adversário, não se vangloriava dos golpes, porque seu objetivo era defender a verdade e nunca para obter proventos ou vantagens incompatíveis com o seu grande e belo caráter.

A morte veio encontrá-lo, ou melhor, veio buscá-lo quando ainda trabalhava e produzia. Ele foi um homem que não se enclausurou nas glórias da velhice para repouso ou para meditação. Morreu lutando e mantendo bem alto o facho do seu temperamento e da sua cultura. — A. P.

NOTICIAS

O editor Carlos Ribeiro está promovendo hoje mais uma "tarde literária", no seu mercado de livros da Rua São José. Desta vez não se trata de uma tarde de autógrafos, mas do lançamento de mais uma edição de "Luz Mediterrânea", do poeta Raul de Leoni, sob o sêlo da Editôra Martins. Como nota de realce, teremos Agripino Grieco fazendo ali uma palestra sôbre o criador dos grandes poemas de "Luz Mediterrânea". Tudo isto às 17 horas.

•

O presidente do PEN do Brasil, sr. Celso Kelly, recebeu carta do presidente do PEN do Paraguai, prof. Júlio César Chaves, apresentando o historiador R. Antônio Ramos, que passará alguns meses no Rio de Janeiro em missão de intercâmbio. O PEN do Brasil está pondo o apresentado em contato com os historiadores.

•

SÔBRE o tema "A Expressão de Angústia na Moderna Novelística Americana", iniciar-se-á no próximo dia 19, no teatro da embaixada americana, às 18 horas, um ciclo de conferências a ser pronunciadas pelo prof. Léo Gilson Ribeiro. Professor do Instituto Brasil-Estados Unidos, o prof. Ribeiro especializou-se em literatura comparada, depois de quase dez anos de estudos em Universidades norte-americanas e européias. Depois de ter obtido o seu Ph. D., com uma tese, em alemão, sôbre o moderno poeta místico português, Teixeira de Pascoais, e as suas analogias com William Blake, Meister Eckhart e os místicos espanhóis do século XVI, o professor Ribeiro dedica-se atualmente, no Brasil, à difusão de seus conhecimentos da literatura comparada.

O prof. Léo Gilson Ribeiro discorrerá também mensalmente, na embaixada americana, sôbre uma série de temas derivados da literatura norte-americana, principalmente contemporânea. Durante a palestra do próximo dia 19, êle analisará as interrelações existentes entre autores aparentemente tão diversos como Thornton Wilder, Truman Capote e J. D. Salinger, legítimos expoentes dêsse rico e variado conjunto de autores contemporâneos estadunidenses. As palestras, pronunciadas em português, estão franqueadas a todos os interessados num melhor conhecimento da moderna literatura dos Estados Unidos.

Remessa de livros e correspondência: Seção LITERATURA — Redação do DIARIO CARIOCA — Av. Rio Branco, 25 — sobreloja.

"O AMOR DE SUA VIDA"

Jimmy Lester — Cornélia Alves, o casal focalizado por Ghiaroni, quinta-feira última, pela Nacional

D. Helder prepara recepção ao abade Pierre

Concurso de 'Miss' suscita surprêsa

Sociedade — Pomona Politis

DOM Hélder Câmara preparando o programa da estada no Rio, do abade Pierre, cuja doutrina, a nós, povos subdesenvolvidos, tanto interêsse desperta...

O abade Pierre, depois de visitar Buenos Aires irá a Lima, e da capital peruana rumará para o Rio, onde passará cêrca de dez dias.

•

CAUSOU pesar a notícia divulgada ontem pela manhã do falecimento da sra. Gilda Bandeira Mauduit, filha do decano da imprensa junto ao palácio do Catete, o conhecido jornalista Valdemar Bandeira.

A sra. Mauduit, que era casada com o adido naval da embaixada da França, capitão de fragata Jacques Mauduit, foi uma das mais bonitas damas da sociedade carioca em todos os tempos.

O desenlace ocorreu em S. Paulo, tendo o corpo sido transportado para esta cidade e sepultado no Cemitério São João Batista.

•

O conhecido pediatra doutor Rinaldo Delamare está de viagem marcada para os Estados Unidos. O renomado médico far-se-á acompanhar de sua filha.

•

CONFIRMAM-SE a notícia desta coluna: a sra. Vera Almeida deverá casar-se com o diplomata Mário Vieira de Melo, cuja remoção para Marselha será brevemente assinada pelo Presidente JK...

•

O sr. Flávio Maranhão parece estar pensando em se casar. Ela é a cantora Helena de Lima.

•

A partir de amanhã será exibido no Cineac Trianon, para o grande público, o documentário sôbre Brasília que leva a marca "PPP".

•

A sra. Jean-Louis (Ilde) Soares telefona de São Paulo dizendo que não "aguenta" o frio:

— "Nem o casaco de peles da mamãe adianta!"

Ilde usa calefação dia e noite.

Em julho, o sr. e sra. Jean-Louis Soares estarão no Rio. Êle participará do circuito da Gávea.

•

HOJE, na Livraria São José, "Os Desconhecidos", grupo teatral de amadores, farão representar (17 horas) algumas peças, dentre as quais "Tragédias Brasileiras" de Manuel Bandeira, "Imunidades", de Lêdo Ivo e "A Falha de Memória" de Marília Pena e Costa, tôdas inspiradas em poemas e crônicas dos autores acima.

•

O sr. Assis Chateaubriand, em Londres, fêz convite à marquêsa de Santa Cruz, esposa do embaixador da Espanha junto à Côrte de Saint James, para inaugurar uma estação de TV, em Pôrto Alegre, em novembro do corrente ano, de propriedade do diretor de Rádios, TV Associados.

Agenda Diplomática

HOJE, 17 de junho, comemora a Islândia sua data nacional. A Islândia é conhecida como terra do gêlo e do fogo, por seus muitos vulcões, pois cêrca de 1.100 anos que a ilha tem sido habitada houve mais de 100 erupções.

"Geisers" e fontes quentes são numerosos e muito ativos tanto assim que até os edifícios e casas particulares da capital — Reykjavik — recebem o seu aquecimento das águas provenientes dessas fontes, devidamente encanadas.

O clima rude, a presença de muitas montanhas e geleiras e a ausência de árvores, não são condições propícias à rica agricultura. Há também grandes áreas cobertas de lava prêta, comprovadamente estéreis. Estas as razões porque a Islândia não pode produzir todos os produtos de agricultura de que necessita, e depende de importações.

Por outro lado, a educação escolar é obrigatória na Islândia, e por êste motivo não existem analfabetos no país.

Os islandeses são grandes admiradores do café, sendo que presentemente adquirem todo o café para seu consumo, no Brasil.

O Brasil, por seu lado, adquire bacalhau da Islândia — a grande fonte de produção nacional.

O embaixador Thor Thors acumula as funções com a representação islandesa junto à ONU, ministro no Canadá, México, Brasil, Cuba e Argentina.

•

O embaixador da França nesta capital, sr. Bernard Hardion, presidirá amanhã a solenidade comemorativa do "apêlo de De Gaulle", em cerimônia a realizar-se no consulado, às 12 horas.

•

APESAR dos boatos publicados na imprensa, o sr. Valter Moreira Sales não será o novo embaixador do Brasil, em Washington.

Também o sr. Valter Moreira Sales — segundo fonte autorizada — não irá a Washington resolver o caso do Fundo Monetário Internacional em missão especial, embora tivesse sido convidado pelo presidente Kubitschek.

•

O embaixador da Espanha nesta capital, sr. Tomás Suñer, deixará o país às 10 horas da manhã do dia 19, com destino a Santiago do Chile, seu novo pôsto.

Ainda não se conhece o nome do substituto do sr. Suñer.

•

O Encarregado dos Negócios dos Estados Unidos, sr. Walner, está convidando para uma recepção aos membros da Orquestra Sinfônica de Washington, dia 29 dêste, das 19 às 21 horas.

•

O embaixador do Brasil junto à UNESCO, sr. Paulo Berredo Carneiro, deixou Paris com destino a Munich, Alemanha, onde inaugurará a 23 do corrente uma exposição de trabalhos de artistas plásticos brasileiros.

O verdadeiro motivo da vinda ao Rio do ministro Mario Gibson Alves Barbosa, delegado do Brasil junto a ONU, foi visitar o ex-chanceler Raul Fernandes, que se acha enfermo.

Surgem, porém, rumores de que o sr. Mário Gibson seria "falado" para um cargo no Itamarati, ou seja, a chefia do Departamento Político...

Drops

- A sra. Gilda Raja Gabaglia almoçando com seus filhos Carlos Eduardo e Mário Bulhões Pedreira (êste a cara do pai, sr. José Luis Bulhões Pedreira) no Bife de Ouro. "E preciso levar os meninos a comer em público" — explicava Gilda.
- A sra. Vera Pacheco Jordão passará o fim de semana em Belo Horizonte e Ouro Prêto, a convite da Divisão Cultural da embaixada norte-americana.
- As sras. Dedé Ataíde e Virgínia Guimarães Ferreira freqüentando o curso de História da Arte, da professôra Jeanne Leuhenberg.
- Também a bonita sra. Maitza Osório faz um curso de arte: esta com o professor Flexa Ribeiro.
- A sra. Nicole Hime cursando a Escola de Belas Artes, na Praia Vermelha, com intenções sérias em matéria de pintura.
- Os Harry Stone escrevem de Indiana, EUA, em visita aos pais. Lúcia e Harry devem estar no Rio até o fim do mês. Fazem falta.
- A sra. Eunice Modesto Leal está intrigada com a fotogenia de certas candidatas a "miss", e diz: — "Quando me dirigia ao Maracanãzinho imaginava que a Denise já havia ganho. Não seria mais necessário o meu voto". E adiante: — "A menos cotada, pela classe e simplicidade pareceu-nos, a todos, de longe, a melhor". E concluindo: "E olha — esclarece — que tínhamos o Flamengo todo em cima de nós. Já imaginou a fôrça do Flamengo?"
- O sr. e sra. H. W. Atcherley — êle presidente da Shell — recebendo para jantar de despedida, logo mais: "black-tie".
- No Clube Monte Líbano haverá um chá na tarde de hoje em benefício da ABBR.
- Aliás a ABBR comunica que não será de "black-tie" o desfile de Denner a realizar-se dia 25, em favor da citada instituição.
- O sr. e sra. Celso Rocha Miranda comemoraram dezoito anos de casados com um jantar íntimo O sr. Celso Rocha Miranda ainda não está aceitando convites, apesar de quase restabelecido.
- O sr. e sra. Sidney Murray reformando a casa da Urca. Júlio Sena em ação.
- Em Recife, o sr. Fernando Pessoa de Queirós entusiasmado com a sua emissora de TV, que ficará pronta em setembro próximo.
- Yma Sumac, com sua voz rara, canta logo mais no Copa.
- O sr. Plínio Uchoa (o filho, e não o pai) recebendo, hoje, para a festa de aniversário. Eis a retificação.

Eurovisão

Rádio e TV — Interino do Silva

UMA conexão de nove rêdes de televisão européias vem transmitindo, há cêrca de dez anos, simultâneamente, os mais importantes acontecimentos dos países a ela filiados, com o nome de Eurovisão.

Centralizada em Bruxelas, a Eurovisão, que até agora se limitava a funcionar esporàdicamente — assim mesmo com grande acolhida do público — vai entrar, segundo despacho telegráfico, em regime de transmissões diárias, com a projeção de acontecimentos filmados, que, se remetidos por via aérea, chegariam ao seu destino com uma demora de quarenta e oito horas. A Eurovisão, além de grande ajuda ao jornalismo, dignifica o exploradíssimo "slogan" diretamente da fábrica ao consumidor. As notícias eurovisadas — Carlos Frias diria eurovisionadas — chegam novas aos telespectadores e não em estado de.

O sistema, aprovado em terras européias, certamente um dia há de bater nestas plagas, trazidas pela Amerivisão ou que outro neologismo o valha. Por enquanto, vamo-nos contentando com as transmissões Rio-São Paulo e vice-versa, uma espécie de Eurovisão dos pobres, muito pobres de marré de si.

Para que se chegue, entretanto, a um sistema análogo à Eurovisão, em menores proporções, que já poderia estar sendo adotado pelas sete estações existentes no Brasil quando se tratasse realmente de um evento importante, há de existir entre os seus proprietários maior senso comercial, mais alcance de vista, em suma, menos eu e mais visão.

O clima reinante, porém, não é dos mais animadores. Com duas estações funcionando no Rio de Janeiro — a terceira ainda ensaiando os passos — o que se nota não é concorrência, mas uma guerrinha estúpida e improdutiva, acumulando-se programas idênticos no mesmo horário, uma furtando-se a citar o nome da outra, como comadres que se negam o cumprimento.

A disputa, em tais têrmos, só favorece aos trustes, porque de tentáculos poderosos. E ao invés de Eurovisão ou Amerivisão, poderá advir daí uma Chatóvisão.

Reclamação

Interino da Silva registra a reclamação que lhe chega de um leitor. Diz o missivista não saber por que a Rádio Jornal do Brasil suspendeu o "Programa Pan-Americano", transmitido diàriamente das dez às onze horas, e que "tinha milhares de ouvintes", para colocar no seu lugar "uma coisa inexpressiva". E' difícil para êste cronista-substituto marcar um encontro com êsse horário, tantos são os afazeres que o atanazam. Fica, entretanto, o protesto.

Cliques

● Houve o diabo no Festival da Canção Napolitana, cujo júri foi acusado de irregular. Lá como cá. ● O programa "Donas-de-casa", agora na Mauá, vai oferecer coquetel. Sábado, ao meio-dia, na Associação B. de Rádio. ● Em Verona, foi inaugurado, num parque de quatro mil metros quadrados, para crianças, um grande sistema de alto-falantes que transmitirá histórias de fadas, duendes e bruxas. Atenção de Zilca Salaberry. ● Gilda e Raul de Barros excursionando pelo interior paulista. ● Lar será o tema de hoje no programa "Vamos Morar no Assunto". Nacional, 21,35. "Script" de Mario Meira Guimarães. ● Danças da Espanha, o programa de hoje para a audição de "Violão de ontem e de hoje". Ministério da Educação. 20 horas. Produção de Hermínio de Carvalho. ● E aquêle papagaio do "Sim ou Não", da TV-Tupi, ainda não aprendeu a falar, com o Paulo Max falando tanto. Burrinho.

HOJE, NA TELEVISÃO

CANAL 6: 12,00 — Meio-Dia; 13,00 — Almôço com as Estrêlas; 13,30 — Tele-Vespertino; 14,00 — Colégio do Ar; 14,30 — Cinema; 16,00 — Clube do Lar; 19,00 — Semanário; 19,30 — Circo; 20,00 — Repórter; 20,20 — Alô, Querida; 20,40 — Arroz, Feijão e Alegria; 21,10 — Musical; 21,30 — Adivinhe o que êle faz; 22,20 — Com a palavra a Verdade; 22,50 — Entrevista.

CANAL 9: Das 20,00 às 22,00, em fase experimental: Entrevistas e filmes.

CANAL 13: 16,55 — Rio, 5 para as 5; 17,30 — Seu Número Faz Favor; 18,00 — Pinóquio; 18,35 — Desenhos e Comédias; 18,50 — Roteiro das Artes; 19,20 — 7; 19,45 — Atualidades; 20,05 — La Revue Chic; 20,30 — Forró no Sertão; 21,00 — Carrossel; 21,50 — Bate-papo; 22,30 — Política com "P" maiúsculo; 22,35 — Problemas Brasileiros; 23,00 — Atrações Mauá.

O PIANISTA

Arnaldo Estrela

Concurso lírico no Municipal

Artes — Antônio Bento

A COMISSÃO Artística do Municipal, atendendo a uma proposta de Celso Kelly, promoverá, êste ano, em colaboração com a Sociedade dos Artistas Líricos Brasileiros (SALB), um Concurso Lírico do Cinqüentenário do Teatro, destinado a conferir seis prêmios, no valor de 50 mil cruzeiros cada um, a cantores líricos, entre 25 e 35 anos de idade, que nunca hajam participado de espetáculos de ópera no Teatro Municipal.

As inscrições estarão abertas durante 1 a 15 de julho, na Secretaria da C.A.C., podendo ser feita pessoalmente ou por carta registrada. O inscrito deverá apresentar: a) certidão de idade; b) declaração de residência e do registro de sua voz; c) indicação da ária, de livre escolha, que interpretará.

As provas, que serão irradiadas, terão lugar na Santa Cecília, perante a Subcomissão de Ópera e Concêrtos, entre os dias 1 a 15 de agôsto, consistindo na interpretação da ária comum a todos os candidatos do mesmo registro e da ária de livre escolha. O candidato poderá levar seu pianista acompanhador e a Subcomissão atribuirá um grau entre zero a dez, à interpretação de cada ária, constituindo a nota o fator da classificação prévia, em cada tipo de registro.

Os que hajam alcançado as três primeiras colocações, em cada tipo de registro, interpretarão nova peça de livre escolha, em concêrto público, no palco do Teatro Municipal, cabendo à Subcomissão de Ópera e Concertos escolher o premiado em cada tipo de registro. No final do concêrto, a Comissão Artística e Cultural proclamará o resultado.

Os prêmios serão entregues, em cerimônia especial, pelo prefeito do Distrito Federal. Aos premiados, não residentes no Distrito Federal, oferecerá ainda bôlsa de estudos, para aperfeiçoamento, pelo prazo de um ano, na Escola de Canto Lírico Carmem Gomes.

Aos premiados, na medida do possível, a C.A.C. proporcionará participação na Temporada Nacional de Arte de 1960.

Para o efeito das condições acima, ficam instituídas as seguintes ordens de registro: 1) tenor; 2) barítono; 3) baixo; 4) soprano; 5) meio-soprano; 6) contralto.

No caso de não haver candidato classificado num determinado registro, o prêmio correspondente poderá ser concedido ao segundo classificado de outro registro.

Hoje, Sándor no Municipal

HOJE, às 21 horas, terá prosseguimento a Série Oficial de Concêrtos e Recitais programado pela Direção do Municipal, para as comemorações do Cinqüentenário, desta vez com o pianista Gyorgy Sándor que, com a Orquestra do Teatro Municipal, sob a regência do maestro Pablo Komlos, executará o seguinte programa. Beethoven — Ouverture nº 3; Brahms — Concêrto nº 2, op. 83 Allegro non troppo, Allegro appassionato, Andante, Allegretto grazioso; Rachmaninoff — Concêrto nº 2, op. 18, Moderato, Adagio sustenuto, Allegro scherzando.

Ensino e situação

Teatro — Paulo Francis

HÁ TEMPOS, o Ministério da Educação fundou uma comissão para estimular o teatro nas escolas. Ninguém sabe o que resultou da dita. É provável que tenha dado em nada, pois, caso contrário, os jornais teriam recebido relatórios sôbre os sucessos da empreitada, devidamente exagerados pelo publicistas da burocracia.

Não há, pràticamente, ensino teatral no Brasil. Nem para profissionais, nem para o público. Os primeiros aprendem o pouco que sabem no palco, com a agravante de que têm que desaprender o que aprenderam nas escolas. E o público que vai a teatro, não tem como orientar-se, como adquirir uma cultura prévia, que lhe permita interessar-se pelo que é bom, mas difícil.

Inúmeras vêzes a imprensa tem abordado êsse problema, mas em forma de monólogo, para ouvidos surdos. O govêrno simplesmente ainda não se convenceu das possibilidades demagógicas do teatro e, assim, recusa-se a apoiá-lo. E a classe prima pela inépcia na defesa de seus interêsses.

E verdade que teatro é um bom negócio, a despeito do que dizem os empresários. Quase tôdas as companhias no Rio, no momento, estão ganhando dinheiro. E isso é a norma, não é a exceção, no tocante às "grandes" emprêsas, isto é, as que dispõem de vedetas suficientemente divulgadas e de capital. Um sucesso como "Calúnia" ou "Lotária", por exemplo, dá para sustentar um empresário em luxo durante muito tempo. Financia-lhe montagens subsequentes e ainda que estas dêem algum prejuízo, sobra sempre uma margem de lucro.

Daí a tranquilidade, a displicência que dominam o meio teatral. Se há dinheiro, para que preocupar-se com o resto? O curioso em tudo isso é a mediocridade das pessoas que pensam assim. Afinal, passar a vida ganhando dinheiro e glória inglória em teatro é uma ocupação de gente medíocre. O primeiro, o dinheiro, é uma ninharia em comparação com as possibilidades de lucro em outros setores de atividade. A segunda, a glória, é ridícula perto do que oferecem, por exemplo, o cinema e a televisão. Essa gente, entretanto, insiste em fazer teatro. Não se dá conta da pequenez de sua posição.

HÁ três anos que escrevo sôbre teatro e já vi muita companhia começar pelos clássicos e terminar pelo "vaudeville", e falso "vaudeville" ainda por cima. Assim como tenho acompanhado a deturpação mental de certos artistas, que acabaram transformando o palco num balcão de suas personalidades. Também vi a incapacidade do Serviço Nacional de Teatro, que não é o único culpado da negligência do govêrno, que é um produto do govêrno. E vi o caminho das falsas escolas, a preparar maus profissionais e a ludibriar e "depenar" incautos. E' um quadro que se repete ano após ano, um fato objetivo inegável, apesar de todos os paninhos quentes postos em funcionamento pelos responsáveis.

A única coisa que o jornalista de teatro pode fazer é denunciar "ad infinitum" aquilo que acha errado. Há outra forma de viver, assim por dizer, que é integrar-se na estagnação geral. Fingir que tudo vai bem, examinar espetáculos dentro da realidade comercial, ser uma espécie de barômetro de temperaturas artificialmente criadas. Êste último caminho é seguido por muitos jornalistas, que, como quase todos os seres humanos, aspiram a ser estimados pela gente do meio em que atuam, que querem "pertencer" ao teatro. O diabo é que o que temos aqui não é teatro, mas uma contrafação a serviço da inépcia, da ignorância, da vaidade e da cobiça vulgar de um punhado de personalidades meia-confecção.

Nildo Parente, do elenco de "Os Duendes", em exibição no Colégio Santa Rosa de Lima, em Botafogo

Em notas curtas

Madrugada — Mister Eco

O SALÃO nobre de clube provinciano, também conhecido pelo título pomposo de Golden Room do Copacabana Palace — folheado, como sabeis — estará aberto hoje para receber Yma Sumac, princesa inca de descendência holandesa, suas famosas oitavas e seu ex-futuro marido, Moisés Vivanco. Parte da receita da noite de hoje será destinada à décima quarta enfermaria da Santa Casa de Misericórdia, que está muito precisada e não haverá exigência de traje de rigor.

O BARÃO Maximiliano Stuckard é favorável à volta de Murilinho de Almeida a "Au Bon Gourmet", despedido que foi por José Fernandes. Por outro lado, tem-se como certa que em breve, o barão Maximiliano Stuckard assumirá a direção daquele restaurante-"boite", atualmente em grande fase. Afinal de contas, quem é o verdadeiro dono de "Au Bon Gourmet"?

●

CLAUDIA Barroso, "lady-crooner" que foi do Copa e passou ràpidamente pelo Jirau, já é das noites do Captain's Bar, do Hotel Comodoro de São Paulo.

●

FOI ONTEM a estréia de Giacomo Rondinella, e, pela antecedência com que são batucadas estas notas, Mister Eco nada ainda pode dizer do acontecimento. O Fred's, porém, continua a manter a tradição de ser a "boite" que mais oferece atrações, algumas — diga-se em louvor das coisas justas — absolutamente desimantadas. Sábado último, de surprêsa e sem qualquer publicidade, estreou por lá o Conjunto Guarani de Julian Raena.

●

COM os mesmos elementos atuais, o Clube 36 está preparando um novo "show" de "strip-tease" para estrear esta semana. Existem, por certo, várias maneiras de se tirar a roupa.

●

O "CORRIDINHO", restaurante do acordeonista Antônio Mestre, vem sendo ponto de reunião de diplomatas, homens de negócio, artistas, desportistas, políticos e jornalistas, tornando-se difícil encontrar-se mesa disponível. Quinta-feira última, lá estavam o ministro Ari Franco, Jorge Bahout, Feola, Mario Saladini, Ester de Abreu, Gilda Valença, Ari Barroso, Bené Nunes e a beleza de Ivonne Preussler, terceira colocada no concurso de "Miss" Brasília, em companhia do jornalista Francisco Collares, muito sôbre o Fidel Castro — barbas longas — dos grupos financeiros e econômicos da Amazônia. Ari Barroso declamou poemas de Luís Peixoto e contou anedotas lusas, inclusive uma inédita de dois chineses chamados Joaquim e Manuel...

●

UMA DUPLA muito forte circulando nas noites paulistas. O seresteiro Sílvio Caldas e o sr. Lanfranco Ald. Roberto Vaselli Cortelini Rossi-Rossi Rossini Fetuccini Al Triplo Burro, Lan, em artes, para abreviar. A presença do sr. Lanfranco em S. Paulo nada tem a ver com os ensaios das Irmãs Marinho para o "show" do Fasano.

●

AIDE-MEMOIRE — Mister Eco recebeu: "A Casa dos Artistas tem o prazê de convidá mecê e toda a sua famia (não passando de treis pessoa) para assisti os forguedo juanino no nosso arraiá, segunda-feira 22 de junho às 21 horas, com o casamento dos noivo, arrasta-pé, canjica, musga, fogo de vista e uma porção de coisa que mecês vai tê lá". Nóis vai.

●

E É só. Foi requerida a falência da "boite" La Bohême e a bela "Miss" Distrito Federal quando sorri, mostra as gengivas em todo o seu esplendor.

DAISY MAY

A Rainha das Atrizes vai ser polícia na festa junina de Jacarepaguá

'Orfeu' amanhã em exibição de gala

Cinema
Décio Vieira Ottoni

ORFEU DO CARNAVAL será mostrado amanhã aos críticos de cinema, que desta vez foram convidados para a sessão de gala juntamente com o mundo social carioca. Há uma grande curiosidade em tôrno desta exibição de amanhã à noite no auditório de "O Globo", particularmente porque agora o filme será visto por críticos brasileiros, que estão mais familiarizados com os costumes, o comportamento do nosso povo e com a nossa música. De qualquer maneira, pelos créditos que tem a sua produção e pelo principal prêmio — a "Palma de Ouro" — que cabe ao melhor filme exibido em Cannes, é o primeiro grande acontecimento cinematográfico do ano no Brasil.

A propósito de um depoimento feito por Vinicius de Moraes e publicado na edição de domingo da "Revista da Sociedade", pediu-me o poeta que retificasse alguns pequenos equívocos devidos ao fato de o seu depoimento ter sido colhido pelo telefone e não relido. Em primeiro lugar os dois nomes das atrizes brasileiras cuja cooperação foi mencionada pelo autor de "Orfeu" são Lourdes Oliveira e Léia Garcia. Em segundo, onde se lê "elementos de 'décor'", leia-se elementos de côr. Finalmente o mais contraditório dos equívocos está na parte em que se atribui ao autor ter declarado que os produtores franceses trouxeram para o Brasil a importância de 15 milhões. Se fôsse êsse o caso, êles não passariam tantas dificuldades diante do mêdo dos capitalistas brasileiros.

FESTIVAL "A HISTÓRIA DO CINEMA FRANCÊS"

Já à Venda as Assinaturas

ESTÃO à venda, desde segunda-feira, dia 15, das 12,30 horas às 18,30, na sede do Museu (Avenida Beira-Mar, atêrro), as assinaturas para o festival "História do Cinema Francês" promovido e organizado pela Cinemateca do Museu de Arte Moderna do Rio de Janeiro. As inscrições dos interessados poderão ser feitas, de segunda a sábado, em duas categorias: a 1a. Categoria (1 000 assinaturas), dá direito a todo o Festival, tanto o Ciclo Retrospectivo como a série de Pré-Estréias. Os preços são os seguintes: sócios, Cr$ 1.500,00 e não-sócios, Cr$ 3.000,00. A 2a. Categoria (1 000 assinaturas) dá direito apenas ao Ciclo Retrospectivo e os preços são os seguintes: sócios, Cr$ 1 000,00 e não-sócios, Cr$ 2.200,00. Os assinantes de ambas as categorias poderão escolher uma das seguintes séries: A-1 às têrças, quintas e sábados, às 18,30; A-2, às têrças, quintas e sábados, às 21,30 horas; B-1, às quartas, sextas e domingos, às 18,30; B-2, às quartas, sextas e domingos, às 21,30.

CLINICA MEDICO-CIRURGICA DO
DR. AMÉRICO CAPARICA
Consultorio: Rua Visconde de Rio Branco 31 (Elevador) — Telefone: 42-2056 Diariamente das 16 às 19 horas
Residência: Rua Gonçalves Crespo 366 (1.º andar) Apartamento n.º 201 — Telefone 28-0263

Trate de negócios imobiliários

Astrologia
Prof. Mirakott

HOJE, 17 — Pode viajar e tratar de negócios imobiliários.

ACONTECERÁ HOJE AO LEITOR:

Seguem-se as possibilidades felizes ou não de hoje, com horas e números razoáveis, para todos os leitores nascidos em quaisquer dia, mês e ano dos seguintes períodos:

PARA OS NASCIDOS:

ENTRE 22 DE DEZEMBRO E 20 DE JANEIRO (Capricórnio)

Bem-estar, desprêzo pelas pequeninas misérias humanas e, em conseqüência, satisfação íntima. 10, 12 e 14; 46, 57 e 89 (horas e números).

ENTRE 21 DE JANEIRO E 18 DE FEVEREIRO (Aquário)

Disposição agradável e notícias promissoras. 20, 21 e 22; 23, 34 e 44 (horas e números).

ENTRE 19 DE FEVEREIRO E 20 DE MARÇO (Peixes)

Os negócios de terras, casas, minas e construções serão bem amparados no dia de hoje. 8, 9 e 14; 53, 54 e 69 (horas e números).

ENTRE 21 DE MARÇO E 20 DE ABRIL (Aries)

Bom dia para negócios gerais. 1, 3 e 5; 32, 33 e 41 (horas e números).

ENTRE 21 DE ABRIL E 20 DE MAIO (Touro)

Tarde desfavorável, com rusgas conjugais e saúde complicada, com falta de ar e dores nos rins. 10, 12 e 14; 37, 38 e 50 (horas e números).

ENTRE 21 DE MAIO E 21 DE JUNHO (Gêmeos)

As favorabilidades continuam, porém a saúde está em perigo. 14, 15 e 16; 41, 51 e 61 (horas e números).

ENTRE 22 DE JUNHO E 22 DE JULHO (Câncer)

Favorabilidade para os escritores e literatos. 5, 7 e 9; 14, 8 e 9 (horas e números).

ENTRE 23 DE JULHO E 23 DE AGÔSTO (Leão)

Tarde favorável. Nas reuniões sociais fará sucesso. 4, 5 e 6; 22, 23 e 24 (horas e números).

ENTRE 24 DE AGOSTO E 22 DE SETEMBRO (Virgem)

É preciso agir com cautela, porque precipitando-se, poderá ser mal sucedido. 7, 9 e 9; 88, 89 e 99 (horas e números).

ENTRE 23 DE SETEMBRO E 20 DE OUTUBRO (Balança)

Sorte em todos os empreendimentos e dádivas de pessoas amigas. 5, 6 e 7; 41, 60 e 70 (horas e números).

ENTRE 21 DE OUTUBRO E 22 DE NOVEMBRO (Escorpião)

Mágoas, ressentimentos e grandes sofrimentos morais. 12, 13 e 14; 21, 81 e 481 (horas e números).

ENTRE 23 DE NOVEMBRO E 21 DE DEZEMBRO (Sagitário)

Resfriados, golpes, mal-estar e cansaço. 1, 2 e 3; 10, 20 e 30 (horas e números).

Programa

(Conclusão da 8.ª página)

3 Rico, Não corre 50
2—4 Kingdom, P. Labre 60
5 Sarrafo, J. Coutinho 60
6 Onisco, I. Souza 58
3—7 Operante, A. Santos 52
8 Pianito, Não corre 54
9 Pértigo, J. Barros 58
10 Ser Prince, A. G. Silva . 50
4-11 Tanguá, L. Rigoni 58
12 Locatário, D. Moreira .. 58
13 Deserto, H. Cunha 50
14 Lalo, J. Carlindo 56

8º PAREO — às 17 hs. — 1.300 Metros — Cr$ 50.000,00 BETTING Ks.

1—1 El Valiente, J. G. Silva . 52
2 Olia, H. Lima 54
2—3 Rebeldia, P. Labre 54
4 Desplante, N. Severino .. 52
3—5 Tio Car'os, A. Santos .. 52
6 Long Legs, I. Souza 50
7 Helvético, L. Santos 50
4—8 Hilo-Deoro, H. Cunha .. 52
9 Rugendas, P. Fontoura .. 58
10 Tento, C. Dias 50

Registro

EFEMERIDES

1604 — Nasce, na Alemanha, João Maurício de Nassau.

1782 — Nasce, no Rio Grande do Sul, João da Silva Machado, depois barão de Antonina.

1862 — A Polícia carioca prende três oficiais inglêses, dando assim a célebre Questão Christie.

1919 — Começa a circular, no Rio de Janeiro, «O Jornal».

1922 — Chegam ao Rio de Janeiro os aviadores Gago Coutinho e Sacadura Cabral que fizeram a primeira travessia aérea do Atlântico.

1927 — Morre, em Minas Gerais, o historiador Diogo de Vasconcelos.

1927 — Morre, no Rio de Janeiro, o professor Pedro Couto, catedrático do Colégio Pedro II.

ANIVERSARIOS

FAZEM ANOS HOJE:

SENHORES:

General Lauro Regueira; César Prieto; monsenhor José Alves Rocha; Manuel Gomes de Faria; Armando da Costa Pereira; sr. Lafaiete Belfort Garcia, Arlindo do Vale Perry Maciel; Manuel Martins Carneiro Pinto; Júlio Sousa Avelar; Nicola, Ferdiag; dr. Paulo Gentil de Melo; Salvador Campanha; Luis Pereira de Amorim; Antônio Carlos Fontoura; Arnaldo Riça; Manuel da Cunha Morais; Nilo Ferraz de Carvalho; Jaime Bernardo de Sousa e dr. Silvio Muller Peixoto de Azevedo.

SENHORAS:

Celina de Abreu Braga; Gelda Pacíelo da Mota; Odete de Paula Fernandes; Ilka Martins; Maria Emília de Oliveira Guia; Branca Rodes; Paulo Campos Martins; Ilka Matos e Dircene Bastos Machado.

NASCIMENTOS

O sr. Ivan Barbosa Martins e sua espôsa, sra. Rosa Taveira Martins, participam o nascimento de seu filho Ivan.

FESTAS

O Olímpico Club — Casa Doutor Sampaio Corrêa — organizou o seguinte programa de festividades: sábado, a partir das 12,30 hs. almôço de confraternização dos associados; sábado, a partir das 23 hs. baile no Ginásio, com a orquestra Ladico; domingo, das 19 às 23 horas, noite dançante na buate com a orquestra Ladico; segunda-feira, das 20 às 21,40 hs. sessão de cinema no Ginásio com filmes apropriados para a mocidade olímpica e ingresso dos jovens da vizinhança; quinta-feira, das 20 às 23 hs. jantar com música.

FESTA JUNINA

NOITE DE XANGÔ NO LAGOINHA COUNTRY CLUBE — Foi antecipada para o dia 19, sexta-feira próxima, a festa junina que o Lagoinha Country Club oferecerá êste ano aos associados e que terá como motivo a "Noite de Xangô". A festa está despertando o maior interêsse porque, na ocasião, será feita uma apresentação do "Bumba-meu-boi", colorário das festas juninas típicas do norte e nordeste do país. Será também realizado um desfile de "baianas" sendo conferidos valiosos brindes à mais típica, à mais graciosa e à mais elegante.

ENFERMOS

Em vias de completo restabelecimento, após ter permanecido internado no Hospital Nossa Senhora da Glória, recolheu-se à sua residência, à Rua José Linhares, no Leblon, o vice-almirante Antônio César de Andrade, diretor da DP da Marinha.

MISSAS

Sra. Leonor de Sousa Maciel — No altar-mor da Igreja de Santa Rita será rezada, hoje, às 11 horas, missa em intenção da alma da sra. Leonor de Sousa Maciel, pelo transcurso da data de seu natalício.

HOMENAGENS

Pelo transcurso do seu aniversário natalício, será homenageado hoje, no 8.º andar do edifício-sede do Ministério da Aeronáutica, o coronel aviador Hermes da Gama Almeida, administrador do edifício-sede.

Bolinha . . .

(Conclusão da 8.ª página)

se focinhando, ficando, assim, bastante atrasado.

3.º PAREO — N. Severino (Malvinero) declarou que na partida Mister X (J. G. Silva) foi para dentro quase o derrubando, obrigando-o a levantar, não podendo, assim, obter melhor colocação.

4. PAREO — Francisca Madalena, treinador de Rosa Miel, declarou que sua pensionista sentiu do anterior direito. Declarou, ainda, que levou o referido animal ao Serviço de Veterinária. J. G. Silva (Rosa Miel) declarou que sua pilotada sentiu.

6.º PAREO — J. Julião (Talita) declarou que ao caminhar para fazer o "canter", quando passou pela "geral" um popular jogou uma bola de papel na cada de sua pilotada que se espantando partiu de golpe para a cêrca de dentro, apesar dos seus esforços em contrário.

8.º PAREO — L. Rigoni (Dart) declarou que entre os 900 e os 800 metros Dollar (R. Freitas Filho) foi de golpe para dentro, tendo quase que parar seu pilotado.

BARNES E FERNANDES VENCEU NO TENIS

LONDRES, 16 (FP-DC) — Em duplas do Campeonato de Tênis de "Queen's Club" de Londres, os brasileiros Ronald Barnes e Carlos Fernandes venceram os italianos Nicola Pietrangeli e Orlando Sirola por 8x6 e 6x4.

Vancouver . . .

(Conclusão da 8.ª página)

Francisco Melazzi. Treinador: P. Morgado.

IBIRAPITANGA — Feminino, castanho, São Paulo, nascido em 18-10-56 por Neapolitan Star em Corina, criação da Dir. Rem. Vet. do Exército e propriedade do sr. Decio Coutinho. Treinador: N. Pires.

EOLE — Masculino, alazão, S. Paulo, nascido em 12-7-53 por Teleférique em Rumba II, criação do Haras São Bernardo S. A., e propriedade do barão e baronesa Leithner. Treinador: Alexandre Rostworowski.

Ibanêz . . .

(Conclusão da 8a. página)

RUGENDAS, L. Rigoni, 1.300 em 87"2/5 — 200 em 14"3/5
VERBETE, E. Castillo, 1.300 em 83"
RIS, L. Rigoni, 1,30 0em 83"
MONTEGRAAL, I. Sousa, 1.300 em 81' — 200 em 14"
COMANCHE, C. Moura, 1.300 em 83"
SHASHALA, Lad, 1.300 em 83"
EPSOM, Lad, 1.200 em 79" — 200 em 14"2/5
DIANELLA, P. Fontoura, 1.800 em 120"1/5
ZOPO, E. Castillo, 1.400 em 91" 3/5

DOMINGO

ZORO, J. Ramos, 1.500 em 100" — 200 em 14"
XANTO, M. Teixeira, 1.500 em 100" — 200 em 14"
ETOILE, Lad, 1.400 em 94" — 200 em 15"
FADIA, F. G. Silva, 1.500 em 100"1/5 — 200 em 14"3/5
SHELL, J. Portilho, 1.400 em 91" 3/5 — 200 em 14"
FAGOT, B. Marinho, 2.400 em .61" — 2.040 em 136"2/5 — 1.600 em 108" — 2.000 em 14"
FESTINHO, Ed. Coutinho, 1.200 em 81"1/5 — 200 em 14"
FIGURAL, J. Negrello, 1.200 em 81"4/5 — 200 em 14"
VALMY, O. Ulloa, 1.500 em 95" 2/5 — 200 em 14"2/5
TEMIVEL, L. Leighton, 1.500 em 95"2/5 — 200 em 14"2/5
CLAMA, J. Portilho, 1.400 em 92" — 200 em 14"
VIETNAN, J. Julião, 1.200 em 78" — 200 em 14"
ITOBIM, J. Martins, 1.600 em 114" — 200 em 15"
KING ADMIRAL, I. Sousa, 1.500 em 101" — 200 em 14"3/5
RIO NEGRO, L. Leighton, 1.000 em 70" — 200 em 15"2/5
JABOK, A. Santos, 1.400 em 93" — 200 em 14"
UBALDO, L. Leighton, 1.500 em 99" — 200 em 15"
VALQUIRIA, O. Ulloa, 1.500 em 99" — 200 em 15"
PREGONERO, H. Cunha, 1.400 em 90" — 200 em 15"

RESULTADO DO 290.º SORTEIO DE APÓLICES

DA

"A EQUITATIVA"

Relação das apólices sorteadas no mês de junho de 1959

SORTEADAS COM CR$ 10.000,00

SEGURO FAMILIAR

F. 26.844 — Francisco Farias .... Distrito Federal
F. 35.847 — Querino José Dias .... Distrito Federal
F. 19.002 — Afife Sanaia .... São Luiz (Maranhão)
F. 20.204 — Victor David .... Salvador (Bahia)

SEGURO BASICO

492.322 — José Pereira da Cunha .... Bôca do Acre (Amazonas)
403.984 — Arcelino de Carvalho Santa .... Terezina (Piauí)
547.687 — Theodorico Bezerra .... Natal (R. G. do Norte)
423.102 — Thiago Ferreira de Mendonça .... Olinda (Pernambuco)
405.867 — José B. Cortizo Bouzas — Conjunto .... Salvador (Bahia)
541.058 — Teodoro José da Silveira .... Oliveira (Minas Gerais)
410.390 — Noé Procópio de Avila .... Araguari (Minas Gerais)
505.783 — Elmiro Rezende .... Araguari (Minas Gerais)
457.716 — José Pessoa .... Boa Esperança (Minas Gerais)
542.604 — Sebastião Oliveira Junqueira .... Carmo de Minas (Minas Gerais)
474.064 — Jacinto Fortunato Ali — Conjunto .... Itambacuri (Minas Gerais)
482.581 — João Godoy Sobrinho .... Colatina (Espírito Santo)
503.617 — Domicio Costa .... Distrito Federal
337.875 — Sabino Ledesma Lessa .... S.J. Boa Vista (São Paulo)
416.631 — João Batista Bernardes — Conjunto .... S.J. Boa Vista (São Paulo)
411.725 — Honório Favoretto — Conjunto .... S.J. Rio Pardo (São Paulo)
348.021 — Riyad Aliya Azzam .... B.V. Paraizo (Paraná)
301.232 — Darwin Turi .... Pôrto Alegre (Rio Grande do Sul)
453.729 — José Rodrigues Neves .... Alto Paraguai (Mato Grosso)
549.426 — Cipriano Parra Minharro — Conjunto .... Goianézia (Goiás)

A "A EQUITATIVA DOS ESTADOS UNIDOS DO BRASIL" — Sociedade Mutua de Seguros Gerais, já distribuiu em sorteios a importância de Cr$ 67.043.000,00

O próximo sorteio deverá ser realizado no dia 15 de julho de 1959 - às 15 hs.

"A EQUITATIVA DOS ESTADOS UNIDOS DO BRASIL"

é a Única Sociedade Mútua de Seguros Gerais que tem as reservas garantidas pelo Govêrno Federal, conforme Decreto n.º 4.609 — de 22 de agôsto de 1942.

SEDE PROPRIA — Avenida Rio Branco 125 — Rio de Janeiro — Tel 52-4122 (Rede)

SEGUROS: VIDA (Individual e Coletivo) — VIDA EM GRUPO — FAMILIAR COM SORTEIOS MENSAIS — TEMPORARIO — ACIDENTES PESSOAIS — INCENDIO — TRANSPORTES — RESPONSABILIDADE CIVIL — RISCOS DIVERSOS

"TERRITORIO XAVANTE" NO ODEON

Realizada por Máximo Sperandeo e Fernando Negreiro, "TERRITORIO XAVANTE" (foto acima) atração da próxima segunda-feira nos cinemas do circuito Odeon vai apresentar cenas curiosas sôbre rituais de nossos indios ainda desconhecidos. Em magnífico tecnicolor

Próximos LANÇAMENTOS

NACIONAIS DOMINAM A SEMANA: TRÊS ESTRÉIAS

Luigi Picchi, Aurora Duarte, Carlos Zara e Norma Monteiro são os protagonistas de "Crepúsculo de Ódios", drama violento do cinema nacional, que os cinemas que formam o circuito Plaza vão apresentar, a partir da próxima segunda-feira. Trata-se de uma produção da Jundiá Filmes, dirigida por Carlos Coimbra. Apresentação da Distribuidora de Filmes Sino.

"Segrêdo da Serra Dourada", primeiro filme realizado em co-produção ítalo-brasileiro, foi inteiramente filmado nas selvas de Mato-Grosso, em Supercinescope e tecnicolor. Apresentação da Art Filmes segunda-feira próxima nos cinemas que formam o circuito do Pathé. Nos principais papéis, Iris Bianchi e Attilio Dortésio.

"DEUS LHE PAGUE": REAPRESENTAÇAO

O cinema Riviera (Copacabana) vai reapresentar, com exclusividade, na próxima segunda-feira, o extraordinário filme "Deus lhe Pague", versão cinematográfica da famosa peça de Joraci Camargo com Arturo de Cordoba no principal papel. De acôrdo com as estatísticas, esta película tem estado permanentemente em cartaz, nos últimos vinte e cinco anos em tôdas as partes do mundo.

DE PARIS

O famoso costureiro Givenchy desenhou o guarda-roupa de Kay Kendall para o seu papel ao lado de Yul Brynner, na produção de Stanley Donen, "Once More with Feeling", que será distribuida em todo o mundo pela Columbia.

DE HOLLYWOOD

Patricia Cutts interpretará o papel de uma corajosa enfermeira australiana, prisioneira em um campo de concentração japonês, na película "Battle of the Coral Sea", que a companhia independente de Charles Schneer, a Morningside Pictures Corporation está filmando para a Columbia. Cliff Robertson e Gia Scala completam o elenco. Direção de Paul Wendkos.

DE LONDRES

Ernie Kovacs e Burl Ives (recentemente premiado pela Academia como o "melhor ator cadjuvante do ano") foram incorporados ao elenco de "O Nosso Homem de Havana" (Our Man in Havana) uma produção de Carol Reed para a Columbia, com Alec Guiness, Noel Coward e Ralph Richardson nos principais papéis.

DA ALEMANHA

Foram concluidas as filmagens de "O Espia de duas Caras" (The Two-Heeded Spy), uma produção da Sabre Films para a Columbia, com Gia Scala e Jack Hawkins nos principais papéis.

GRANDIOSOS BAILES JUNINOS NO GREIP

Nos próximos dias 20 e 27 do corrente serão levados a efeito os tradicionais bailes juninos do Grêmio Recreativo Esportivo e Educativo dos Industriários da Penha, que no seu salão, abrilhantado e ornamentado tipicamente à caipira, iniciarão os seus bailes, as 23,00 horas e terminará às 3.00 horas.

Para agradar moços, crianças e velhos, a diretoria do GREIP contratou para êsses dias um magnífico regional de uma das nossas emissoras.

PAULO JUVENAL
Advogado
Sen. Dantas 45/6 — s/610
Diàriamente das 18 às 19 horas

I. A. P. M.

Instituto de Aposentadorias e Pensões dos Marítimos

CONSELHO FISCAL

EDITAL

Na conformidade do disposto no parágrafo 3.º do artigo 120, do Decreto lei n.º 1.918, de 27 de agôsto de 1937, notifico a comparecer(em) no Conselho Fiscal, sito à Avenida Venezuela n.º 134 — Bloco «B» — 5.º andar, no horário das 12 às 18 horas, o(s) interessado(s) no(s) processo(s) de benefício(s) abaixo relacionado(s) a fim de tomar(em) conhecimento da(s) Resolução(ões) do Conselho Fiscal desta Instituição e dentro do prazo de 10 dias consecutivos, contados da data de publicação dêste Edital, interpor(em) recurso(s) ao Órgão Superior, sob pena de ser(em) considerado(s) perempto(s).

PROCESSO N.º 42.188/57 — JOAO ARISTIDES CONRADO.

PROCESSO N.º 2.957/57 — MARIA ALVES DE BRITO (Viúva do ex-segurado SEVERINO CARNEIRO DE BRITO).

ZULMAN PASSOS FREIRE
Chefe da Secretaria do Conselho Fiscal

CARTAZ

TEATROS

DE BOLSO — 27-3122 —
CARLOS GOMES — 22-7581 — "Mulher se Daquele Jeito" às 20 e 22 horas. Vesperais às quintas-feiras e domingos, às 16 horas.
COPACABANA — 57-1818 — "Brasileiros em Nova Iorque" às 21,40 horas. Vesperais, às quintas, sábados e domingos, às 16 horas.
DULCINA — 32-5817 — "Pedro Mico" às 21 horas. Vesperais, às quintas, sábados e domingos, às 16 horas.
GINASTICO — 42-4521 — "Panorama Visto da Ponte" às 21 horas. Sábados, às 20 e 22 horas. Vesperais às quintas e domingos às 16 horas.
JOAO CAETANO — 43-4276 — "Comigo é no Caracaxá" às 20 e 22 horas. Vesperais, às quintas, sábados e domingos às 16 horas.
MAISON DE FRANCE — 52-3893
MESBLA — 22-7622 — "Negócios de Estado" às 21 horas. Terças-feiras às 18,15 horas. Sábados e domingos às 20 e 22,15 horas. Vesperais às quintas e domingos às 16 horas.
MUNICIPAL — 42-6103
PRAÇA — 37-3709 e 37-4341 — "Este is Fora um Inspetor" às quartas, quintas, sextas, sábados e domingos às 21,30 horas. Vesperais nos domingos às 18 horas.
RIVAL — 22-2721 — "Miquelina" às 21 horas. Vesperais às quintas, sábados e domingos às 16 horas.
RECREIO — 22-8164 — "Tem Bububu no Bobobó" às 20 e 22 horas. Vesperais sábados e domingos, às 16 horas.
SANTA ROSA DE LIMA — 37-5220 e 26-2851 — "O Pássaro e a Feiticeira". Aos sábados, domingos e feriados, às 16 horas.
SÃO JORGE — 45-9051 — "A Ratoeira" às 21 horas. Vesperais às quintas, sábados e domingos, às 16 horas.
SERRADOR — 42-6422 — "Playboy" às 20 e 22 horas. Vesperais às quintas, sábados e domingos às 16 horas.
TABLADO — 26-4555 — "Living-Room". As quintas, sextas e sábados às 21 horas. Aos domingos, às 17 horas.
TIJUCA — 28-1039 —
UNIAC — Praia de Botafogo, 522 — "Rondo-58" às sextas, sábados e domingos às 21,30 horas.

CINEMAS

LANÇAMENTOS

EU E O CORONEL (Me and the Coronel) — Dirigido por Peter Glenville. Com Danny Kaye, Curt Jurgens e Nicole Mauray. No São Luis, Rex, Presidente, Rian, Leblon, Madri, América, Coliseu e Icaraí (Niterói). À 1,20 — 3,30 — 5,40 — 7,50 — 10 horas. Censura livre.
ALGUÉM HÁ DE MORRER (Appointment with a Shadow) — Cinemascópio. Dirigido por Richard Carlson. Com George Nader, Joanna Moore, Bran Keith. Drama policial. No Odeon, Alasca, Floriano, Miramar, Carioca, Santa Alice e Odeon (Niterói). Às 2 — 3,40 — 5,20 — 7 — 8,40 e 10,20 horas. Proibido até 14 anos.
MILAGRE DE AMOR (Miracle in Soho) — Inglês. Colorido. Dirigido por Julien Amyes. Com John Gregson e Belinda Lee. Drama. No Império, Copacabana, Botafogo, Avenida, Bonsucesso e Belmar. Às 2 — 3,40 — 5,20 — 7 — 8,40 e 10,20 horas. Censura Livre.
BANCANDO A AMA-SECA (Rock-a-Bye Baby) — Vistavisão. Colorido. Dirigido por Frank Tashlin. Com Jerry Lewis, Marilyn Maxwell e Baccaloni. Comédia. No Florida. Às 2 — 4,30 — 7 — 9,30 horas. Censura livre.
MULHERES E ESPIÕES (Action Immediate) — Francês. Dirigido por Maurice Labro. Com Henri Vidal, Barbara Laage e Nicole Maurey. Drama. No Riviera, Rivoli, Mauá e Paratodos. Sem indicação de horário. Proibido até 14 anos.
UMA GAROTA SENSACIONAL (Une Gosse Sensass) — Francês. Colorido. Dirigido por Robert Bibal. Com Genevieve Kervine e Jean Bretonniere. Comédia. No Pathé. Sem indicação de horário.
FURIA DO DESTINO (The Sound and the Fury) — Cinemascópio. Dirigido por Martin Ritt. Com Yul Brynner, Jeanne Woordward, Margaret Leighton. Drama. A estrear quinta-feira, no Palácio, Roxi, Eskie-Tijuca, Pirajá e Imperator. À 1,20 — 3,30 — 5,40 — 7,50 — 10 horas. Proibido até 18 anos.
A PEQUENA MAIS SABIDA DE PARIS (Nathalie) — Francês. Dirigido por Christian Jaques. Com Martine Carol, Mischa Auer e Lise Delamare. Comédia. A estrear quinta-feira, nos Metro Passeio, Copacabana, Tijuca e Pax, Palace-Higienópolis e São Bento (Niterói). Às 12,15 (Passeio) — 2,10 — 4,10 — 6 — 8 — 10 horas. Proibido até 14 anos.
RETRATO DE UMA DESCONHECIDA (Bildnis Einer Unbekannten) — Alemão. Dirigido por Helmut Kautner. Com Ruth Leuwerick e O. W. Fischer. Drama. Amanhã, às 18,30 (novo horário), no auditório da ABI, exclusivamente para os sócios da Cinemateca do M.A.M.
UM HOMEM TEM TRÊS METROS DE ALTURA (A Man Is Ten Feet Tall) — Dirigido por Martin Ritt. Com Sidney Poitier e John Cassavetes. Drama. Em terceira semana no Alvorada. Diàriamente às 3 — 6 e 9 horas. Proibido até 14 anos.
HORAS DE DESESPERO (Desperate Hours) — Dirigido por William Wyler. Com Humphrey Bogart e Frederic March. No Mesbla. Às segundas (6 — 8 e 10 horas), têrças (8 e 10 horas) e quartas (6 horas).
GUERRA E PAZ (Ward and Pease) — Colorido. Dirigido por King Vidor. Com Henry Fonda, Audrey Hepburn, Mel Ferrer. Drama. No Asteca, Cineac (à noite), Rio Branco, Nacional, Caruso, Roial, Méier, Regência, Guaraci, São Pedro, São Jorge, São Bento, Cassino Icaraí. Proibido até 14 anos.
MATAR OU MORRER (High Noon) — Dirigido por Fred Zinneman. Com Gary Cooper e Grace Kelly. No Plaza, Astória, Ricamar, Olinda, Mascote, Colonial, Alfa e Esperanto. Proibido até 10 anos.

CENTRO

MESBLA — 22-7720 — "Horas de Desespêro" (segunda-feira, 6 — 8 e 10 horas); quarta-feira, 6 horas).
CINEAC TRIANON — 42-6024 — Sessões Passatempo e "Guerra e Paz".
CAPITOLIO — 22-6788 — Sessões Passatempo
COLONIAL — "Matar ou Morrer".
ESTACIO DE SA' — 32-2923 — "Ritmo Que Mexe Mexe" e "A Noite Conspira Com a Morte".
FLORIANO — "Alguém há de Morrer".
IDEAL — 42 1218 — "Embaixador do Jazz".
IMPERIO — "Milagre de Amor".
MARROCOS
METRO PASSEIO — 22-6141 — "Chofer de Praça".
ODEON — "Alguém há de Morrer".
PALACIO — 22-0830 — "Ravina".
PATHE' — 22-8795 — "Uma Garota Sensacional".
PLAZA — 22-1907 — "Matar ou Morrer".

Solicitamos aos srs. exibidores a gentileza de atualizarem as programações e mudanças de filmes escrevendo ou telefonando para Helio da Cunha Vieira, Avenida Rio Branco 25. Telefone 23-3239 e 43-3930 das 18 às 23 horas.

POPULAR — "A Sombra no Telhado" e "Os Assassinos Voltam".
PRESIDENTE — 42-7123 — "Eu e o Coronel".
REX — 22-6327 — "Eu e o Coronel".
RIVOLI — "Mulheres e Espiões".
VITORIA — (Fechado para obras)
RIO BRANCO — "Guerra e Paz".
S. JOSE' — 42-0592 — "A Espada de Robin Hood".

ZONA SUL

ALASCA — "Alguém há de Morrer".
ALVORADA — "Um Homem Tem Três Metros de Altura", diàriamente às 3, 6 e 9 horas.
ASTECA — "Guerra e Paz".
ART-PALACIO — 57-2795 — "A Revolta dos Gladiadores".
ASTORIA — 47-0466 — "Matar ou Morrer".
BOTAFOGO — 29-2250 — "Milagre de Amor".
CARUSO COPACABANA — "Guerra e Paz".
COPACABANA — "Milagre de Amor".
FLORIDA — "Bancando a Ama-Sêca".
FLORESTA — 25-6357 —
GUANABARA — 26-6257 — "Sangue de Pistoleiro".
IPANEMA — 47-3306 — "O Embaixador do Jazz".
LEBLON — 27-7805 — "Eu e o Coronel".
METRO COPACABANA — 37-9797 — "Chofer de Praça".
MIRAMAR — "Alguém há de Morrer".
NACIONAL — 26-6072 — "Guerra e Paz".
PAX — "Chofer de Praça".
PIRAJA' — "Cidade Sem Lei".
POLITEAMA — 25-1140 — "Embaixador do Jazz".
RIAN — 47-1144 — "Eu e o Coronel".
R. CAMAR — "Matar ou Morrer".
RIVIERA — "Mulheres e Espiões".
ROXI — "Ravina".
S. LUIS — "Eu e o Coronel".

ZONA NORTE

AVENIDA — "Milagre de Amor".
AMERICA — 48-4519 — "Eu e o Coronel".
BANDEIRANTES — "O Ferroviário".
CARIOCA — 28-8178 — "Alguém há de Morrer".
ESKYE — "Ravina".
FLUMINENSE — "O Terror do Oeste".
MADRI — "Sangue de Pistoleiro".
MARACANA — "O Arqueiro Misterioso".
METRO TIJUCA — 48-9970 — "Chofer de Praça".
OLINDA — 48-1032 — "Matar ou Morrer".
TIJUCA — 48-4518 — "Embaixador do Jazz".
SANTA ALICE — 33-9993 — "Alguém há de Morrer".
S. AFONSO — Fechado.
SANTA CECILIA —

SUBÚRBIOS DA CENTRAL

ABOLIÇAO — "Ouro da Discórdia".
ART-PALACIO MEIER — "A Revolta dos Gladiadores".
ALFA — 26-6315 — "Matar ou Morrer".
ANCHIETA — "Ao Balanço das Horas" e "A Volta do Homem Morcêgo".
ART-PALACIO — "As Façanhas de Hércules".
BELMAR — "Milagres do Amor".
CACHAMBI — "Época Sem Lei".
COIMBRA — "Assim se Moldam Heróis" e "O Sedutor".
COLISEU — 29-9753 — "Eu e o Coronel".
DEL CASTILLO —
ENGENHO DE DENTRO — 29-4130
IRAJA' — "Cantando Levo a Vida".
IMPERATOR — "Ravina".
MADUREIRA — 29-8783 — "Embaixador do Jazz".
MASCOTE — "Matar ou Morrer".
MADRI — "Eu e o Coronel".
MEIER — 29-1222 — "Guerra e Paz".
MONTE CASTELO — 29-8250 — "O Arqueiro Misterioso".
PALACIO-HIGIENOPOLIS — "Chofer de Praça".
PALACIO VITORIA — "Xerife de Ferro".
PARAISO — "Legião de Heróis".
PADRE NOBREGA — "Chuva de Balas" e "Caminhos Sangrentos".
PARAISO — "Paris, Escala da Morte".
PARATODOS — "Mulheres e Espiões".
PILAR — 29-3467 — "Fora da Lei" e "Jornadas Heróicas".
REAL — 29-3467 — "Terras Escaldantes" e "Liberdade Sangrenta".
RIDAN — 49-1633 —
ROULIEN — "Guendalina".
VAZ LOBO — "Sinhá Môça".

SUBÚRBIOS DA LEOPOLDINA

BONSUCESSO — "Milagre de Amor".
BRAZ DE PINA — "Como Roubar um Banco" e "O Monstro do Himalaia".
CARMOLI — "As Quatro Espadas" e "Um Estranho na Escadaria".
CENTRAL — "Favorita de Felipe II".
SANTA HELENA — 30-2666 —
LEOPOLDINA — "Sangue de Pistoleiro" e "Aconteceu em Veneza".
MAUA' — 30-5056 — "Mulheres e Espiões".
MELO — "A Princesa das Canárias".
MURIAE' — "Prisioneiros da Jelva".
ORIENTE — "As Façanhas de Hercules".
PAZ — "Mercadores de Intrigas".
S. PEDRO — 30-4181 — "A Revolta dos Gladiadores".
RAMOS —
ROSARIO — "Chofer de Praça".
S. JORGE —

JACAREPAGUÁ

BARONESA — "Cavalgada Para o Inferno".
MARAJO —

BANGU

MOÇA BONITA — "Época Sem Lei".

CAXIAS

PAX — "Falcão dos Mares".
CAXIAS — "Sangue Rebelde" e "Uma Pequena do Barulho".
AVENIDA — "O Vampiro da Noite".

TRÊS RIOS

GLORIA — "O Coração".
REX — "Quando o Amor é Pecado".

NOVA IGUAÇU

IGUAÇU —

NITERÓI

CENTRAL — "Sangue de Pistoleiro".
EDEN — "A Espada de Robin Hood".
GRILL — "Escapada".
ICARAI — "Eu e o Coronel".
IMPERIAL — "O Falcão dos Mares".
POPULAR — "Êsse Milhão é Meu".
ODEON — "Alguém há de Morrer".
S. BENTO — "Guerra e Paz".
S. JORGE (Olinda) — "Fácil de Amar" e "Fera Domesticada".

PETRÓPOLIS

ART-PALACIO — "Macabro".
ESPERANTO — "Possuida Pelo Desejo".
CAPITOLIO — "Domador de Motins".
D. PEDRO — "A Marca da Maldade".
PETROPOLIS — "Ravina".

BARRA MANSA

SAUDADE — "O Homem Que Sonhava" e "Entre Dois Caminhos".
PALACIO — "Com Lágrimas na Voz".
EDEN — "O Rebelde Orgulhoso".

VOLTA REDONDA

NILOPOLIS —
AVENIDA — "Os Olhos do Padre Tomasino".

NILOPOLIS

AVENIDA — "Um Coringa e Sete Ases".
IMPERIAL — "O Embaixador do Jazz".
S. JORGE — "Guerra e Paz".
ROIAL — "A Revolta dos Gladiadores".
ROXI — 27-8245 — "A Delícia de um Dilema".
S. LUIS — "Aconteceu em Monte Carlo".

CROWN PRINCE TEM CLASSE PARA VENCER

Turfe em quadrinhos

Ernani Freitas preparou com muito carinho o potro Valmy, a fim de que êste representasse (bem, diga-se de passagem) a blusa ouro e costuras azuis no "Clássico Raul de Carvalho". O lindo rosilho fêz um trabalho espetacular na manhã de domingo, "metendo" 95" 2/5 nos 1.500, dominando com grande facilidade o "sparring" (recordista) Temível. Porém, "seu" Freitas não teve muita sorte, pois o filho de Blackamoor amanheceu, na segunda-feira, meio "sentido" de um boleto da mão esquerda. Em todo o caso, com a competência que lhe é característica, o "Nhô-Nhô" saberá colocar o Valmy em boas condições, para alegria de seus amigos e dos simpatizantes do "stud" Paula Machado

Joaquim Gonçalves Silva — o aprendiz revelação da atual temporada — últimamente vem ganhando bastante corridas na Gávea. O irmão do "Gégé" vem demonstrando aptidões para a profissão e suas vitórias (e colocações) são frequentes, de uns dois meses para cá. Quem quiser aproveitar um aprendiz que descarregue três quilos e que não jogue "barbadas" fora, o Joaquim está aí mesmo

O líder Adalton Santos já deve reaparecer nas corridas desta semana. Apesar de ter estado suspenso, o "Sereninho" não deixou de trabalhar todos êsses dias na Gávea, o que faz crêr que reaparecendo o Adalton o fará com bons oportunidades — para fugir, cada vêz mais, ao "Cêrco" que lhe vem fazendo o vice-líder Manoel Bezerra da Silva. Aí está o "Sereninho" durante os matinais de um dêsses últimos dias...

Tampico tinindo: cravou 50" nos 800

O cavalo TAMPICO apareceu com destaque nos apronto realizados ontem no Hipódromo da Gávea.

Com boa ação final, marcou 50" cravados para os 800 metros, mostrando ostentar grande forma.

OUTRAS MARCAS

Eis os aprontos anotados pela reportagem na manhã de ontem em pista de areia leve.

1º PAREO

Eldorado, P. Labre	700 em 45"
Boulevard, L. Diaz	600 em 38"
Asilado, F. G. Silva	600 em 37"3/5
Boliche, S. França	600 em 39"

2º PAREO

Lambôa, P. Fontoura	700 em 46"
H. Blair, A. Santos	360 em 23"
Noguette, J. Portilho	600 em 38"
Enssia, J. G. Silva	360 em 24"

3º PAREO

Viking, J. Carlindo	600 em 39"
Ichang, A. G. Silva	600 em 39"
El Bandoleiro, L. Santos	600 em 40"

4º PAREO

Colar, J. G. Silva	600 em 37"2/5
Tampico, G. Almeida	800 em 50"
Raffa, P. Fontoura	600 em 39"
Saravando, I. Sousa	800 em 52"
Vingo, J. Ramos	600 em 41"
My Own, W. Andrade	360 em 24"

5º PAREO

Don Ramirez, Castillo	600 em 38"
Bal Masqué, P. Labre	600 em 38"1/5
Baracchine, W. Andrade	360 em 24"

6º PAREO

Baleno, C. Dias	600 em 38"1/5
Alarido, A. Leite	700 em 47"2/5
Histórico, C. Paranhos	800 em 51"1/5
Grant, J. Marinho	600 em 40"

7º PAREO

Operante, A. Santos	600 em 38"3/5
Locatário, D. Moreira	400 em 24"
Deserto, H. Cunha	600 em 35"2/5

8º PAREO

Olia, H. Lima	700 em 44"1/5
Rebeldia, P. Labre	600 em 39"
Tio Carlos, A. Santos	600 em 38"
Rugendas, A. Santos	360 em 22"3/5
Tento, C. Dias	600 em 38"

Vancouver preparada estréia com chance

Entre os estreantes anotados esta semana na Gávea destacamos a potranca VANCOUVER, uma filha de BLACKMOOR.

Vai debutar com muita chance a defensora do Stud Paula Machado, já que está muito galopada.

DEMAIS ANOTADOS

Eis a relação completa dos debutantes anotados amanhã, sábado e domingo no Hipódromo da Gávea.

QUINTA-FEIRA

DON RAMIREZ — Masculino, alazão, S. Paulo, nascido em 14-8-54 por Heremon e Bonanata de criação do sr. Artur Cardoso Filho. Treinador: Valter Aliano.

GATO LINDO — Masculino, castanho escuro, R. G. do Sul, nascido em 24-9-54, por Estrondo em Gata Linda de criação do sr. Eurico Chagas e propriedade do sr. Walto Afonso Mena Barreto. Treinador: Jorge Barioni.

CORDILHA — Feminino, alazão, Paraná, nascido em 30-9-52 por Soldan em Airosa de criação do sr. Conrado Erickson Sobrinho e propriedade do sr. Rubens Grabl. Treinador. Artur de Araújo.

HUNTER WHITE — Masculino, castanho escuro, S. Paulo, nascido em 26-7-51 por Esquimalt em Bandera de criação do sr. Dante Marchione e propriedade do sr. Ernesto Matias. Treinador: Rubens Silva.

PIANITO — Masculino, castanho pinhão, S. Paulo, nascido em 28-10-51 por Estouvado em Benta de criação do govêrno do Estado de São Paulo e propriedade do sr. Astolfo Leão Borges. Treinador: Rodolfo Costa.

SABADO e DOMINGO

SAHID — Masculino, alazão, R. G. do Sul, nascido em 12-8-54 por Don José em Timbeira de propriedade do sr. Joaquim Sabino Simões e propriedade do sr. Izaias Kalil. Treinador: Roberto Morgado.

JARLOT — Masculino, castanho, S. Paulo, nascido em 8-10-53 por Admiral's Yarn em Realista, criação do Haras Patente e propriedade do Stud escuro, S. Paulo, nascido em 15-7-56 Andes. Treinador: Jorge Barioni.

CALLIPUS — Masculino, castanho escuro, São Paulo, nascido em 15-7-56 por Buen Tiempo em Midriff, criação do Haras Pindamonhangaba, propriedade do sr. Georges Betim Pais Leme. Treinador: Valter Aliano.

ADMIRAL'S FOX (Ex-Hoower) — Masculino, alazão, São Paulo, nascido em 21-10-55 por Admiral's Yarn em Gene to Ground, criação da Dir. Rem. Vet. do Exército e propriedade do sr. Kenneth Mac Crimmon. Treinador: Levi Ferreira.

FORTUNATA — Feminino, castanho, S. Paulo, nascido em 21-10-55 por Wood Note em Janira, criação do Haras Artun e propriedade do sr. Alberto Emilio Dumortout. Treinador: Antônio Pinto da Silva.

QUEJANDO (Ex-Quebrefreio) — Masculino, alazão, R. G. do Sul, nascido em 22-9-56 por Quejido em Arreba, criação do sr. Bernardo Chazan e propriedade do Stud José Martinelli. Treinador: Mário Mendes.

FLORINA — Feminino, castanho, S. Paulo, nascido em 29-7-56 por Nyangal em Bromalina, criação e propriedade dos srs. Almeida Prado e Assunção. Treinador: E. Coutinho.

VANCOUVER — Feminino, alazão, São Paulo, nascido em 30-9-56 por Blackamoor em Haylette, criação e propriedade do Haras São José e Expedictus. Treinador: E. Freitas.

INGRATITO — Masculino, castanho claro, S. Paulo, nascido em 31-8-56 por Simplon Express em Chenille, criação do sr. Pascoal Conzo e propriedade do Stud 20 de Março. Treinador: H. Sousa.

TENDER — Masculino, castanho claro, S. Paulo, nascido em 14-9-56 por Thaghi em Leiza, criação do sr. José Paulino Nogueira e propriedade do sr.

(Conclui na 7.ª página)

Programa de amanhã

Corrida de amanhã

1º PAREO — às 13,40 — 1.300 Metros — Cr$ 60.000,00.

		Ks.
1—1	Veleiro, L. Rigoni	60
"	Malvineiro, S. Pereira	60
3	Hadrus, J. G. Silva	50
2—4	Eldorado, P. Labre	60
5	Par de Nova, P. Fernandes	56
6	Galeon d'Or, Excluido	60
3—7	Boulevard, L. Diaz	58
8	Asilado, F. G. Silva	54
9	Fio de Ouro, J. Vieira	50
10	Altímetro, A. G. Silva	56
4-11	White Face, W. Meireles	60
12	Relicário, C. Dias	50
13	Brother, J. Marinho	50
"	Boliche, S. França	50

2º PAREO — às 14,05 — 1.300 Metros — Cr$ 70.000,00.

		Ks.
1—1	Lambôa, P. Fontoura	56
2	Hellen Blair, A. Santos	56
2—3	Jovolá, H. Lima	56
4	Tunisia, I. Souza	56
3—5	Noguette, J. Portilho	56
6	Miss Grillo, J. Ramos	56
4—7	Viva !, A. G. Silva	56
8	Erssia, J. G. Silva	56

3º PAREO — às 14,30 — 1.300 Metros — Cr$ 50.000,00.

		Ks.
1—1	Viking, J. Carlindo	58
2	Loranga, D. Azeredo	58
3	Louvois, S. França	58
2—4	Sir Toby, I. Souza	60
5	Ichang, A. G. Silva	58
6	Gable, J. G. Silva	58
3—7	Marataises, J. Raimundo	56
8	Maruel, C. Paranhos	50
9	Dourador, P. Fernandes	58
4-10	Cordilha, P. Tavares	54
11	Jarazal, C. Dias	52
"	El Bandoleiro, L. Santos	50

4º PAREO — às 15 horas, 1.300 Metros — Cr$ 70.000,00.

		Ks.
1—1	Intrometido, A. Araujo	56
2	Acidentado, A. G. Silva	56
3	Gato Lindo, L. Vaz	56
2—4	Colar, J. G. Silva	56
5	Temporal, J. Portilho	56
6	Entrerriano, D. Moreno	56
3—7	Tampico, G. Almeida	56
8	Raffa, P. Fontoura	56
9	Saravando, I. Souza	56
4-10	Cósmico, L. Rigoni	56
11	Vingo, J. Ramos	56
12	My Own, W. Andrade	56

5º PAREO — às 15,30 — 1.400 Metros — Cr$ 70.000,00.

		Ks.
1—1	Isleros, J. Baffica	56
"	Grave, J. Portilho	56
"	Talulah, A. G. Silva	54
2—2	Don Ramirez, E. Castillo	56
3	V. Benedita, P. Fontoura	54
4	Girondina, Não corre	54
5	Esquirola, F. Viana	54
3—6	Bertholdo, A. Cardoso	56
7	Demoiseau, M. Nielevisck	56
8	Nuxia, Não corre	54
9	Bal Masqué, P. Labre	54
4-10	Tio Ernesto, J. Graces	56
11	Baracchine, W. Andrade	56
12	Cifrão, N. Severino	56
"	Maizbir, Não corre	54

6º PAREO — às 16 hs. — 1.600 Metros — Cr$ 50.000,00. BETTING

		Ks.
1—1	Itamo, G. Almeida	54
2	Baleno, C. Dias	50
3	Alarido, A. Leite	50
4	Panurgo, Não corre	56
3—5	King Admiral, I. Souza	60
6	Histórico, C. Paranhos	50
7	Promombó, J. Baffica	52
8	Canto Lindo, J. Ramos	54
3—9	Hunter White, H. Cunha	50
10	Rafal, A. Santos	50
11	Hivam, J. Barros	56
12	Fabian, W. Andrade	58
4-13	First Love, J. Portilho	54
14	Grant, J. Marinho	54
15	Expresso Sul, Não corre	52
"	Cimbronasso, L. Santos	50

7º PAREO — às 16,30 — 1.200 Metros — Cr$ 50.000,00 BETTING

		Ks.
1—1	Orizon, N. Severino	50
2	Equivoco, J. G. Silva	52

(Conclui na 7.ª página)

RESULTADOS DE DOMINGO EM CAMPOS

CAMPOS — (De Hervê Salgado, especial para o DC) — Foram os seguintes os resultados das carreiras disputadas domingo último no Hipódromo Lineu de Paula Machado nesta cidade.

—o—

1º PAREO — 1.300 METROS
1º — Entre Aspas
2º — Karanda
Vencedor Cr$ 15,00. Dupla 14, Cr$ 31,00. Placês: Cr$ 11,00 e Cr$ 21,00. Tempo: 82"1/5.

—o—

2º PAREO — 1.200 METROS
1º — Galante
2º — Kema
Vencedor Cr$ 18,00. Dupla (24), Cr$ 25,00. Placês: Cr$ 11,00 e Cr$ 12,00. Tempo: 78"2/5.

—o—

3º PAREO — 1.300 METROS
1º — Juciry
2º — Rubirosa
Vencedor Cr$ 24,00. Dupla (24) Cr$ 47,00. Placês: Cr$ 14,00 e Cr$ 16,00. Tempo: 81".

—o—

4º PAREO — 1.200 METROS
1º — Jolie Glox
2º — Malva Louca
Vencedor Cr$ 13,00. Dupla (44) Cr$ 35,00. Placês: Cr$ 15,00 e Cr$ 15,00. Tempo: 77"4/5.

—o—

5º PAREO — 1.300 METROS
1º — Teiro
2º — Minguito
Vencedor Cr$ 19,00. Dupla (12) Cr$ 13,00. Placês: Cr$ 10,00 e Cr$ 10,00. Tempo: 81".

—o—

6º PAREO — 1.500 METROS
1º — Ultramar
2º — Biella
Vencedor Cr$ 30,00. Dupla (14) Cr$ 44,00. Placês: Cr$ 20,00 e Cr$ 35,00. Tempo: 96"1/5. (Igualando o recorde)

—o—

7º PAREO — 1.000 METROS
1º — Campo Limpo
2º — Bandoleiro
Vencedor Cr$ 28,00. Dupla (14) Cr$ 73,00. Placês: Cr$ 21,00 e Cr$ 42,00. Tempo: 63"2/5.

—o—

MOVIMENTO GERAL DE APOSTAS
Cr$ 1.031.050,00
Pista de areia leve.

HOMENAGEADO O GOVÊRNO DA CIDADE

Antes da realização do G. P. Prefeitura Municipal, a diretoria do Jockey Club Brasileiro ofereceu um almôço ao prefeito e seus colaboradores — A saudação do Dr. Mario de Azevedo Ribeiro e o agradecimento do Dr. Sá Freire Alvim

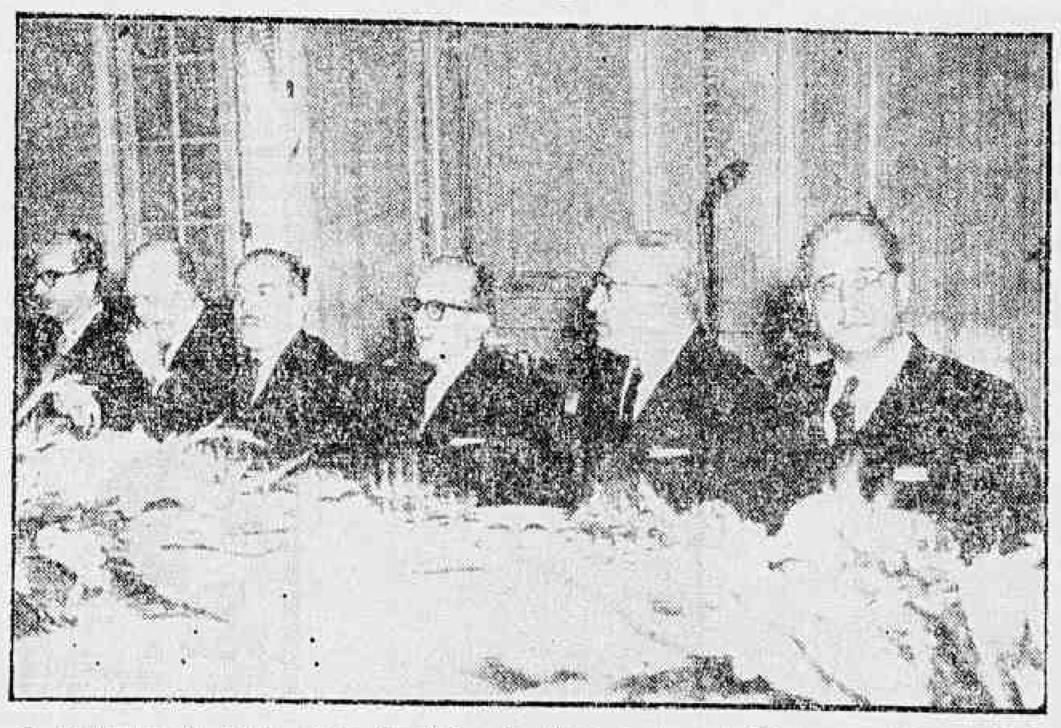

O presidente do Jockey Club Brasileiro, dr. Mário de Azevedo Ribeiro, tendo à sua direita o prefeito dr. Sá Freire Alvim, o ministro brigadeiro Armando Trompowsky e o dr. A. Jacobina Lacombe e, à esquerda, o presidente do Tribunal de Contas do Distrito Federal, ministro Gama Filho e o professor Luís Pinheiro Guimarães

Com a realização do Grande Prêmio Prefeitura Municipal, o Jockey Club Brasileiro como o faz anualmente, homenageou domingo último o govêrno da cidade. Um almoço foi oferecido pela diretoria da sociedade, no Salão das Rosas do Hipódromo da Gávea, antes das corridas que se realizaram diante de público numeroso e com bastante brilho. A diretoria do Jockey Club Brasileiro e membros dos seus conselhos e comissões estiveram presentes e o prefeito dr. Sá Freire Alvim fazia-se acompanhar do seu secretário e outros destacados colaboradores de sua administração. Compareceu ao ágape o presidente do Tribunal de Contas do Distrito Federal, ministro Gama Filho.

OS DISCURSOS PROFERIDOS

Ao champagne o dr. Mario de Azevedo Ribeiro, presidente do Jockey Club Brasileiro, disse que a disputa do Grande Prêmio Prefeitura Municipal constitui o motivo para a homenagem devida ao govêrno da cidade e, depois de destacar a ação da sociedade, não só no terreno esportivo, mas na assistência social, assinala que, na esfera municipal, a estreita colaboração que recebe produz os melhores benefícios. "A Prefeitura do Distrito Federal e o Jockey Club Brasileiro entendem-se lealmente e a sua boa-vontade continua na vigente administração, graças à influência do atual prefeito", declara o orador. E, concluindo sua oração, o dr. Mario de Azevedo Ribeiro, "testemunhando a grata satisfação de render ao chefe do Executivo Municipal e aos seus ilustres auxiliares o preito de simpatia de que já se tornaram credores" ergueu sua taça" pela felicidade pessoal de S. Exa. e pelo êxito crescente de sua notável administração". O prefeito dr. Sá Freire Alvim, agradecendo a homenagem que muito o sensibiliza e assegurava o reconhecimento aos que dirigem a vida da cidade nas diversas funções públicas que lhes foram atribuidas, declarou que, além dos agradecimentos "externava ao Jockey Club Brasileiro o penhor da administração municipal pelas obras de assistência social de que se incumbe, realizando uma tarefa meritória que ultrapassa as obrigações estatutárias da entidade, colocando-a entre aquelas que prestam realmente assinalados serviços ao Rio de Janeiro". E o governador da cidade concluiu seu discurso com os votos pelo progresso do Jockey Club Brasileiro, acompanhando, como até agora tem ocorrido, o progresso desta grande e bela cidade que tranformada em breve numa unidade da Federação aumentará sua projeção e responsabilidade no seio da União Nacional.

O GRANDE PREMIO PREFEITURA MUNICIPAL

Disputado o G. P. Prefeitura Municipal, no Salão das Rosas, foi servida uma taça de champagne aos presentes, tendo o prefeito dr. Sá Freire Alvim e o dr. Mario de Azevedo Ribeiro cumprimentado o casal dr. A. J. Peixoto de Castro Junior pela vitória brilhante de VANDALO de sua criação e propriedade.

O 1.º vice-presidente do Jockey Club Brasileiro, dr. Francisco Eduardo de Paula Machado, entre o dr. Caio Coelho e o ministro Luís Gallotti e os drs. Alvaro Americano, Armando Pires e J. Maia Penido.

Verbo, Fanfare-Fagôt: sérios competidores

— Crown Prince reaparece preparado para cumprir uma boa "performance no "handicap" especial da corrida de domingo — declarou o preparador Manoel de Sousa à reportagem do DIARIO CARIOCA, na manhã de ontem.

— Muito embora o páreo não esteja tão acessível, como possa parecer à primeira vista, meu pupilo tem classe suficiente para enfrentar êsses competidores de certa categoria, como o Verbo, Mister Bagé, Ranai e a parelha Fanfare-Fagôt — continuou o popular "Neco".

BOM EXERCICIO

— Gostou do trabalho?

— Foi bom. Sem dar tudo quanto podia, Crown Prince passou a volta em 138" e linhas. Se confirmar êsse exercício, meu cavalinho vai chegar "brigando" com êles...

— E os adversários?

— São muitos e bons. E como eu não costumo subestimá-los, considero-os quase todos como sérios competidores.

— Quais você mais destaca?

— Verbo, a parelha Fanfare-Fagot e a "trinca" do Gonçalino Feijó...

A última apresentação de Crown Prince foi das mais sugestivas. Levando a sobrecarga de 62 quilos, o filho de Crown Jewell foi terceiro colocado para Beto (55 quilos) e Tuyuty (59 quilos), em "rush" sensacional e violento, no "Prêmio Jóquei Clube de São Paulo", disputado na distância de 1.600 metros, no bom tempo de 97" 3/5, na pista de grama — de úmida para pesada. Confirmando esta atuação, Crown Prince tem amplas possibilidades de obter mais uma vitória no prado da Gávea.

"NECO"

Manoel de Sousa vem brilhando à frente do treinamento dos defensores do "stud" Seabra. No "handicap" de domingo, o popular "Neco" alistou o útil Crown Prince — cujas possibilidades de vitória são indiscutíveis

Bolinha de papel deu desastre com Talita

O pilôto J. Julião justificou no Livro de Ocorrências o acidente que sofreu sua conduzida TALITA durante o "cânter".

Um popular atirou uma bolinha de papel na égua, espantando TALITA, que não obedeceu ao govêrno do seu jóquei, ficando, assim, prêsa na cêrca.

OUTRAS ANOTAÇOES

Eis as demais anotações feitas no Livro de Ocorrências sôbre as duas últimas reuniões disputadas na Gávea:

1.º PAREO — J. Marinho (Perlintinha) declarou que no pique de partida Hacongo foi para dentro tendo que levantar sua montada para não cair, ficando praticamente fora de carreira. D. Moreno (Hacongo) declarou que ao ser dada a partida sua montada foi um pouco para dentro sendo-lhe humanamente impossivel impedi-la nesse intento. D. P. Silva (Derrama) declarou que desde a saida sua montada "vinha caindo" razão pela qual parou, isto a fim de evitar que "rodasse". Carlos Tôrres, treinador de La Tulipe, declarou que não se conforma com a desempenho de sua pensionista de vez que havia trabalhado a distância e apronatado muito bem.

2.º PAREO — F. Vianna (Only You) declarou que sua montada se atrasou na saída e procurou em todo o percurso correr para dentro apesar de seus esforços em contrário.

4.º PAREO — Domingos Ferreira, treinador do Gurubu, declarou que apesar de ter bom trabalho e igual apronto seu pensionista não correspondeu.

7.º PAREO — J. Portilho (Estroneio) declarou que em todo o "direito" sua montada vinha se atirando para dentro, sem que pudesse exigi-la a fundo.

8.º PAREO — J. Portilho (Girondina) declarou que logo após a saída partiu-se um dos estribos.

DOMINGO

2.º PAREO — J. Ramos (Neapolitan Prince) declarou que na partida seu pilotado se perdeu qua-

(Conclui na 7.ª página)

5 NOTICIAS

1 — O treinador Moacir Neves, que esteve recentemente no Rio Grande do Sul, adquiriu para o Stud Fé os animais BICÃO e IMPERATO, que atuarão brevemente no Hipódromo da Gávea.

2 — O cavalo POETA NEGRO, que vinha atuando aos cuidados de João Pioto, foi transferido para as cocheiras do treinador Sérgio de Freitas.

3 — ESTENSORO, craque gaúcho, voltou a vencer domingo em Moinhos de Vento, conquistando a tríplice-corôa local. Ganhou fàcilmente o G. P. "Coronel Caminha".

4 — O jovem rededor paranaense Arno Hoddeck espera regularizar seus papéis para poder estrear esta semana. Começará como aprendiz de segunda categoria.

5 — Preparando-se para seu próximo compromisso, o cavalo GAUDEAMUS trabalhou na tarde de segunda-feira última na Gávea. Passou os 3.000 metros, sob a condução de Gastão Massoli, em 192", na pista de grama.

Ibanez brilhou na milha: 103" 2/5

Entre os animais que estiveram em ação nas manhãs de sábado e domingo no Hipódromo da Gávea, destacamos o tordilho IBAÑES.

Alardeando boa forma, o pupilo de Oldemar Lopes Bandeira baixou de 104" na milha, terminando com vistosa ação

DEMAIS EXERCICIOS

Eis a relação dos trabalhos anotados pela reportagem em pista de areia leve.

SABADO

YIRA YIRA, A. Cardoso, 1.500 em 100"

MESSILIA, A. Vasconcelos, 1.500 em 100"

XENIO, D. P. Silva, 1.300 em 96" 2/5 — 200 em 14"2/5

NASTIA, P. Fontoura, 1.400 em 90" — 200 em 14"3/5

XAUA, Leal, 1.400 em 92"3/5 — 200 em 14"

ZUNGA, E. Castillo, 1.400 em 92"2/5

CANTAPELLE, P. Fontoura, 1.500 em 98"3/5

IBAÑES, H. Lima, 1.600 em 103"

(Conclui na 7.ª página)

PELÉ E COMPANHIA ENFRENTAM O REAL

PUSKAS

O ex-major Galopante dos húngaros também pertence à legião estrangeira do Real Madri

Máquina de fabricar vitórias e dinheiro

Com a responsabilidade de campeão (oficioso) do Brasil, a equipe do Santos enfrenta hoje, às 16,30 horas (do Rio) o poderoso esquadrão do Real Madri, onde militam jogadores dos mais famosos do mundo, como o húngaro Puskas, o francês Kopa, os argentinos Di Stefano e Dominguês, formando autêntica legião estrangeira.

Essa equipe do Real Madri não é uma equipe espanhola, na expressão mais ampla do têrmo e pode definir-se como uma máquina humana montada para ganhar partidas e fabricar dinheiro. Tècnicamente, é superior ao escrete espanhol e superior a qualquer escrete europeu, representando, por assim dizer, um selecionado de selecionados.

QUESTÃO DO PREÇO

Muito criticados e incompreendidos têm sido os preços fabulosos pedidos pelo Real de Madri por uma exibição. Em verdade, os que presenciam suas exibições não vêem um time espanhol mas um conjunto formado com os maiores ases do mundo. No elenco do Real estão representados os húngaros, argentinos, uruguaios, francêses e (levando Didi) os brasileiros. O ataque sonhado pelo Real, para a próxima temporada, só inclui um espanhol na ponta esquerda e seria formado assim: Kopa, Didi, Di Stefano, Puskas e Gento.

GRANDE JÔGO

Mesmo desfalcado de Jair, que não viajou, o Santos tem condições para jogar de igual para igual com a legião estrangeira do Real de Madri. E, vencendo a partida desta tarde, os brasileiros terão derrotado um verdadeiro selecionado.

Pelé e Zito, campeões do mundo, são as grandes atrações do quadro brasileiro. Os bilhetes estão esgotados e calcula-se que uma grande multidão irá ao estádio.

O SANTOS

Jogando com sua fôrça máxima, o time santista apresentará a seguinte constituição:

Laércio; Getúlio e Pavão; Zito, Ramiro e Mourão; Dorval, Coutinho, Pagão, Pelé e Pepe.

Catarinenses só chegarão ao Rio amanhã

A delegação catarinense de remo, cuja chegada estava prevista para ontem, sòmente amanhã à noite chegará ao Rio a fim de participar da regata-eliminatória pela CBD visando os "III Jogos Pan-Americanos" em Chicago.

A transferência de data causou séria inquietação não só entre alguns dirigentes como também entre aficionados do remo catarinenses.

AMANHÃ, OUTRAS CHEGADAS

Os remadores "barriga-verde" viajarão por via aérea, sendo que já na manhã de sexta-feira irão nágua para o primeiro contato com a raia olímpica.

Também os paulistas e campistas deverão chegar amanhã, sendo que apenas os gaúchos já se encontram no Rio desde segunda-feira.

VENTO FORTE

Forte vento continua a açoitar a Lagoa Rodrigo de Freitas, sendo que ainda ontem o "oito" gigante e o "4 com" cariocas tiveram que enfrentar um vendaval de prôa que prejudicou em muito o rendimento cronométrico, no "tiro" de 1.000 m.

DIRIGENTES ASSISTEM

Continua a afluir à concentração carioca grande número de dirigentes do desporto nacional, tendo ontem comparecido ao Clube Naval, na Ilha do Piraquê, o sr. Alfredo Curvelo, membro do Conselho Técnico de Futebol, da CBD.

No domingo estiveram observando o treinamento, também da concentração, os srs. João Havelange, presidente da CBD e membro do Comitê Olímpico Brasileiro, Maurício Bekenn, também do CDB, Carlos Osório de Almeida (da CBD e presidente do Conselho Técnico da FMR).

DIDI TEM PREÇO:

Botafogo pede cento e vinte mil dólares

— O Real Madri ofereceu 100 mil dólares por Didi, e nós já respondemos que só cedemos o jogador por 120 mil — informou o sr. Otávio Pinto Guimarães ao DC, esclarecendo que não haviam mandado telegrama porque o empresário José da Gama esta autorizado a fechar o negócio, servindo de intermediário.

Explicou o sr. Otávio Pinto Guimarães que o chefe da delegação já deu ciência, ao presidente Paulo Azeredo, das demarches, confirmando autorização dada ao sr. José da Gama, que providenciará, agora, a continuação das demarches.

VÃO CHEGAR

Os botafoguenses acreditam que o Real de Madri, agora que perdeu o francês Kopa, acabará chegando aos 120 mil dólares porque Didi, além de ser um craque fabuloso, é dono de um dos maiores cartazes do futebol mundial.

AINDA FORMIGA

Sôbre Formiga, o sr. Otávio Pinto Guimarães disse que o Botafogo limitou-se a devolver o jogador ao Palmeiras, ficando desobrigado de pagar seu passe.

Justificando a atitude de seu clube, o sr. Otávio Pinto Guimarães apontou as seguintes razões: 1. Formiga apresentou fortes motivos de ordem pessoal, perfeitamente aceitáveis; 2. Durante todos os contatos o jogador portou-se como um cavalheiro e procurou sempre exaltar o Botafogo; 3. O Palmeiras teve uma atitude firme, correta e decente. Juntando tudo, o Botafogo concluiu que a solução era devolver Formiga.

BASQUETE FEMININO:

FLUMINENSE ENFRENTA O BOTAFOGO

Com três "handcaps" apreciáveis, o Fluminense jogará, hoje, frente à representação do Botafogo de Futebol e Regatas a sua cartada decisiva para conquistar mais uma vez o título de campeão de basquete feminino.

O primeiro fato favorável prende-se à ausência, no conjunto alvi-negro da "cestinha" Marlene, vítima de um lamentável acidente durante um treinamento. O segundo refere-se ao mando de campo, pois as tricolores atuarão em seus próprios domínios, e o terceiro diz respeito a razões morais, considerando que no jôgo de turno o Fluminense obteve a vitória com uma razoável margem de pontos.

DISPUTA E SENSAÇÃO

Não obstante os motivos acima, a peleja desta noite no ginásio das Laranjeiras deverá oferecer bom desenvolvimento técnico, apresentando-se os dois conjuntos perfeitamente credenciados para garantirem o êxito do espetáculo. Espera-se a realização de uma luta árdua e renhida, reinando grande expectativa em tôrno da contenda.

DECISÃO OU MELHOR DE TRÊS

A peleja de hoje, a mais importante do certame feminino, terá caráter decisivo, uma vez que o Fluminense ocupa invicto a liderança do certame e o Botafogo segue firme na vice-liderança, a um ponto de diferença do tricolor. Para o Fluminense, a vitória representará a conquista do cetro de campeão de 1959, enquanto que o Botafogo necessita do triunfo para igualar-se ao tricolor e decidir o título em "melhor de três".

DETALHES

Para a etapa do campeonato das "estrêlas" a FMB organizou a seguinte programação: Fluminense x Botafogo — ginásio das Laranjeiras — Juízes: Dilermando José de Castro e Célio Pádua Guedes.

Flamengo x São Cristóvão — na quadra coberta da Gávea — Juízes: Aldo Montenegro e Mário Nilton Leal.

Valim x América — quadra do Valim — juízes: Paulo dos Anjos e Ari Gomes Vieira.

Todos os jogos acima têm o seu início fixado para as 21 horas.

Gama aponta estrêla do Botafogo: Chicão

Depois de afirmar que o técnico João Saldanha não tem problema de goleiros porque Ernani está fechando o gol, e Adalberto é um bom reserva, o sr. José da Gama declarou-se entusiasmado com Chicão, afirmando que o jovem e atlético defensor alvinegro é uma autêntica sensação, num time de quatro campeões do mundo.

Pensando na maleta de dólares que perdeu, não contratando Chicão para o Madureira, o sr. José da Gama recordou que a família do jogador mora na Circular da Penha, e o pai de Chicão não podia vê-lo sem fazer aquêle pedido clássico: arranje um clube para meu filho.

GUERRA A VALTER PINTO

Falando com desembaraço de quem conhece mais de 60 países, o sr. José da Gama confessou-se desiludido com o tratamento que dão ao empresário, reportando-se mesmo ao que considera campanhas pessoais gratuitas visando incompatibilizá-lo com os clubes. Mas afirmou que vai parar porque se considera realizado. No princípio de sua carreira só pensava em superar Chiavoni. Hoje entende que superou êsse objetivo e está preparando tudo para encerrar a carreira. Disse o sr. José da Gama que o sr. Valter Pinto é o novo Chiavoni, para êle. Por isso vai dedicar-se ao teatro de revista e montar coisas fabulosas.

ULTIMO NEGÓCIO

O último negócio do sr. José da Gama no terreno das transações esportivas será constituído de três, que êle considera um só. Vender Didi, Belini e Orlando.

Quanto a Didi o sr. José da Gama garantiu que não vestirá mais a camisa do Brasil, nos próximos dois anos, podendo fazê-lo depois de terminar o contrato com o Real Madri. Falta apenas acertar o preço final com o Botafogo.

Belini e Orlando são casos mais fáceis porque o sr. Eurico Lisboa concordou em vendê-los por 20 milhões de cruzeiros. Adiantou ainda o sr. José da Gama que o médio Orlando está sendo encarniçadamente disputado pelo Real Madri e pelo Barcelona.

Ofereceu o Barcelona 10 milhões por Belini

EURICO VENDE

Em entrevista coletiva, o presidente do Vasco informou ontem que está disposto a vender Belini e Orlando por 20 milhões de cruzeiros. Menos não

HUMBERTO CONTINUARÁ NO LAZIO

S. PAULO, 16 (SP-DC) — "Antes de vir ao Brasil, reformei com O Lazio, recebendo a importância de 10 milhões de cruzeiros por um ano de futebol", declarou o atacante Humberto, na sede do Palmeiras na noite de ontem.

Humberto, sôbre quem se dizia que abandonaria o futebol italiano vindo definitivamente para o Brasil, desmente, assim, com suas próprias palavras a notícia vinculada a semana passada nesta cidade, declarando ainda o jogador, que se acha em férias em São Paulo, que sòmente em 1961 voltará ao Brasil.

MILÃO:

Botafogo mede-se com time campeão italiano

Contra o conjunto do Milão, campeão italiano, joga esta tarde, na cidade do mesmo nome, o time do Botafogo. Perdendo no Torneio de Paris, os italianos vêm com raiva para cima dos brasileiros e êsse desejo de desforra aumenta a responsabilidade dos botafoguenses. Evidentemente, derrotando o Botafogo, com seus quatro campeões do mundo, o Milão terá levado a honra de campeão italiano, ligeiramente amarfanhada em Paris.

Ainda com Didi (cobiçado pelo Real) em sua equipe, os alvi-negros podem oferecer à torcida italiana, que conhece o jôgo e sabe apreciar os grandes espetáculos, uma exibição histórica. A equipe inteira continua crescendo e, mesmo as alterações acidentais, já não provocam desequilíbrios fatais.

BOTAFOGO

O técnico João Saldanha, seguindo o mesmo plano de trabalho, deverá lançar hoje os jogadores mais categorizados e o onze formará assim: Ernâni, Cacá e Cetale (Tomé); Pampolini, Chicão e Santos; Garrincha, Didi, Paulinho, Quarentinha e Zagalo.

FATIGADOS

MILÃO, 16 — (FP-DC) — Chegou ontem à noite à capital da Lombardia a equipe brasileira de futebol do Botafogo, que enfrentará amanhã, em partida noturna, o A. C. Milão, campeão da Itália.

Estavam bastante fatigados os jogadores brasileiros, que já disputaram onez "matches" desde o comêço da sua "tournée" na Europa.

Os futebolistas brasileiros foram hospedados em um hotel do centro da cidade.

SANTOS NA EUROPA PEDE REFORÇOS

S. PAULO, 16 (SP-DC) — Solicitando o refôrço dos jogadores Hélvio, Sormani e Urubatão, a chefia da delegação do Santos que se acha excursionando pela Europa telegrafou ontem ao clube de Vila Belmiro.

Ontem mesmo as providências foram tomadas, tendo sido compradas as passagens, devendo os três jogadores embarcar entre amanhã e depois, seguindo diretamente para a Espanha.

PRÊMIO "ASCOT SMITH"

ASCOT, Inglaterra, 16 (UPI-DC) — Rugosa, montado por Ephraim Smith e de propriedade do sr. H. J. Joel, ganhou o "Ascot Stakes", principal prova do primeiro dia da Reunião Royal Ascot de Carreiras, de quatro dias.

Rugosa cruzou o disco com vantagem de meio corpo sôbre York Fair. O terceiro colocado foi Ocho Rios, a três quartos de corpo do segundo. O favorito da prova, Sandiacre, chegou na quarta colocação. Por sua vez, o animal "Agreement", de propriedade da rainha, ficou muito para trás.

Vinte e um cavalos disputaram a prova, na distância de 4.018 metros, e o donovo do ganhador recebeu 2.941 libras esterlinas.

Hilton: Racing de Paris contra o Fla

O Racing, de Paris, jogará dia 28 de julho com o Flamengo, no Maracanã, conforme informação prestada ontem ao DC pelo sr. Hilton Santos, presidente do clube rubronegro, que resolveu aceitar o oferecimento feito pelo clube francês de vir jogar no Brasil.

Este jôgo com o Racing, segundo ainda o sr. Hilton Santos, não excluirá a possibilidade da vinda do Barcelona, da Espanha, cuja vinda ao Brasil está em princípio marcada para o início do próximo mês.

CINCO MIL DOLARES

No oferecimento que fêz ao Flamengo de vir atuar no Rio de Janeiro, o Racing pediu cinco mil dólares, com despesas de passagens e de estada correndo por conta do clube rubronegro. O presidente do Flamengo considerou razoável a oferta e resolveu aceitá-la.

O Flamengo já autorizou o seu emissário José Júlio Cavalcanti, atualmente na Europa, a entrar em contato com os dirigentes do clube francês e ultimar as negociações.

Sete milhões e meio Real dá por Orlando

— O Vasco está decidido a vender Belini e Orlando, aceitando propostas da Espanha, por entender que não deve perder de vista, também, o interêsse do jogador, sob pena de transformá-los em revoltados — disse, ontem, o sr. Eurico Lisboa, em entrevista coletiva, concedida à imprensa na sede do Cineac.

Informou, na mesma oportunidade, que mandara expedir telegramas dando ciência ao Barcelona que aceitava vender Belini pelos 10 milhões de cruzeiros e ao Real Madri que não podia ceder Orlando pelos 7 milhões e 500 mil cruzeiros, podendo fazê-lo apenas pelos 10 milhões, preço igual ao de Belini.

O LADO HUMANO

Frisou o sr. Eurico Lisboa que, tratando-se de vender jogadores por quantias tão elevadas, quando êles receberão, no mínimo, 5 milhões de cruzeiros por contratos de 2 anos, o clube não pode desprezar o lado humano. E fazendo-o, acrescentou, o clube estará se prejudicando porque o atleta poderá passar a atuar de má vontade, como já aconteceu, inclusive, com Belini e Orlando. Entende o sr. Eurico Lisboa que, tratando-se de fazer a independência financeira, essa atitude dos jogadores é, até certo ponto compreensível.

CORINTIANS, FORA

Perguntado sôbre o encerramento das negociações com o Corintians o sr. Eurico Lisboa disse que, tendo os bandeirantes considerado exagerado o preço de 6 milhões de cruzeiros, estava automàticamente cancelada a hipótese da ida de Orlando para São Paulo. Por isso autorizara a expedição dos telegramas para a Espanha.

VINTE POR CENTO

O jogador Orlando, além das luvas que receberá do Real de Madri, tem direito a 20 por cento sôbre a importância da venda. Pagando os espanhóis 10 milhões, o jogador recebrá, logo de saída, 2 milhões de cruzeiros.

Vasco deve disputar Torneio dos Campeões

— O presidente Eurico Lisboa entregou tôda a documentação ao Medrado Dias, e êste prometeu oferecer parecer por escrito até quinta-feira, opinando sôbre a participação do Vasco no Torneio dos Campeões — informou o sr. José Iraci, vice-presidente de relações especializadas.

Informou ainda o sr. José Iraci que o caso não é da competência da diretoria, dispensando a reunião especial, devendo ser resolvido pelo futebol, departamento técnico e o próprio presidente.

DEVE DISPUTAR

Perguntou-se ao sr. José Iraci qual seria, em princípio, o caminho a ser tomado pelo Vasco. Respondendo, o vice de relações especializadas limitou-se a dizer que o sr. Eurico Lisboa nada havia decidido e que, naturalmente, aguardava o estudo do sr. Medrado Dias. Acrescentou, entretanto, que no seu entendimento o Vasco, na qualidade de campeão, tem o indeclinável dever de disputar o Torneio. Fêz questão de sublinhar que era apenas a sua opinião pessoal e que, a última palavra, deverá ser dada pelo presidente até ao fim da semana.

PAMPOLINI

Está recuperado e brilhando

VOLIBOL: FALTAM AS DATAS

Ainda não foi decidida pela Federação Metropolitana de Voleibol a data do início da série "melhor de três" para a decisão do Campeonato Carioca de Volei Feminino entre o Flamengo e o Fluminense.

A falta de datas se prende a dificuldades em obter-se um local amplo e capaz de acolher numeroso público e logo conseguido o ginásio desejado a entidade do volei marcará as datas dos jogos decisivos.

A F. M. V. QUER O MARACANAZINHO

Atendendo ao interêsse dos aficionados do volei em particular e do desporto em geral, pela competição que decidirá o certame das "estrêlas", a FMV consultou a direção da ADEM sôbre a possibilidade da utilização do Ginásio Gilberto Cardoso. A resposta está sendo aguardada hoje e caso a entidade obtenha confirmação marcará imediatamente as datas das três noitadas assegurando desde já que a decisão Fla-Flu sòmente será iniciada na próxima semana.

FORTALEZA: DESPEDE-SE O FLAMENGO

FORTALEZA, 16 (SP-DC) — Diante de mais um combinado local, desta feita formado por jogadores dos clubes Gentilândia e Nacional, o Flamengo fará amanhã à noite (hoje) a sua última apresentação nesta capital.

INVICTO

O time rubronegro carioca está invicto na excursão que realiza. Nesta capital, disputou até o momento uma única partida, domingo último, quando ganhou do combinado Fortaleza-America, por 3 x 1.

Sua apresentação de hoje, despedida do local, deverá contar com público muito numeroso, pois é grande o interêsse entre os torcedores locais.

A EQUIPE

Voltando a contar com o meia Moacir, o Flamengo colocará amanhã em campo o seguinte time: Fernando; Jouber, Copolilo e Jordan; Dadir e Decuinha; Luís Carlos, Moacir, Henrique, Dida e Babá.

Gerson parece Lacerda

Carinhosamente recebido e festejado pelo povo de Miracema, Ademir calçou as chuteiras e foi para o campo, atendendo a pedidos. O jôgo era contra o juvenil do Flamengo e Ademir andou ensaiando umas arrancadas ao velho estilo, mas estava muito preocupado em ver jogar. Os garotos do Flamengo venceram (2 x 1) e Ademir, mais tarde, diria a Bria: "como jogam êsses meninos. E que pinta de craque não traz êsse Gerson, meu Deus. Vocês dão sorte de mais. Parece que êles caem do céu e madurinhos lá na Gávea. ..

Bria concordou e falou de um centro médio que por lá apareceu há dias. Um verdadeiro craque em botão, que ninguém trouxe e chegou dizendo que só jogava no Flamengo.

— Vocês precisam cuidar do Gerson. Joga falando igual ao Almir mas é muito bom. Tem pequenos defeitos, que se tiram fàcilmente. Vale a pena — insistiu Ademir.

Modesto Bria confessou que estavam cuidando de Gerson com carinho e batalhando muito para que controlasse os nervos: "eu já lhe disse até que falasse menos porque estava parecendo o Lacerda".

AMANHÃ O AJUSTE:

Barcelona tem dívida alta (7 a 0) com Vasco

MADRI, 16 — Podendo talvez contar com Belini, zagueiro central e "capitão" do seu time, o Vasco da Gama jogará quinta-feira próxima (amanhã) contra o Barcelona, clube de Evaristo (não jogará), na sua segunda apresentação em gramados espanhóis.

Desta capital, onde a sua equipe ganhou domingo (5x4) do Atlético de Madri, a delegação do clube brasileiro se deslocou hoje, por via aérea, para a cidade de Barcelona, local em que o "match" de quinta-feira será realizado.

BELINI NO TIME

O "capitão" do Vasco, Belini, não pôde atuar contra o Atlético de Madrid. Estava contundido (distensão de um músculo da coxa), mas apresentou melhoras acentuadas nas últimas horas e está sendo cogitado para retornar ao time.

Também Coronel, outra baixa recente, já parece recuperado e deverá estar a posto contra o Barcelona, desde que o desejo de Gradim é lançar em campo um Vasco com a sua melhor fôrça.

REVANCHE

Na última temporada realizada pelo Vasco da Gama na Europa, sua equipe teve oportunidade de defrontar-se com o Barcelona e, atuando de forma espetacular, goleou-o por 7x0. Na ocasião, embora privado dos seus melhores jogadores (integravam a seleção brasileira), conseguiu vencer também o maravilhoso quadro do Real de Madrid.

Portanto, voltando a enfrentar, quinta-feira, o Barcelona, o Vasco lhe concede verdadeira revanche, que a equipe local buscará a todo custo marcá-la de êxito.

No Barcelona atua o brasileiro Evaristo, o qual, todavia, não participará do jôgo, por não ter ainda se recuperado de uma contusão grave que o afastou há muito tempo daquele time espanhol.

A EQUIPE

O técnico Gradim já tem pràticamente escalada a equipe que orienta: Barbosa; Paulinho, Belini e Coronel; Laerte e Russo; Sabará, Almir, Roberto, Rubens e Pinga.

EM SEVILHA

O terceiro jôgo do Vasco em gramados espanhóis será disputado na cidade de Sevilha e o adversário será o Betis, em cuja equipe atua o brasileiro Wilson Moreira. Wilson, porém, não enfrentará o seu antigo clube, pois se encontra no Rio de Janeiro, licenciado pela direção do seu quadro.

VERÃO SANTOS X REAL

Segundo determinação do técnico Gradim, os jogadores cruzmaltinos assistirão amanhã (hoje) ao "match" entre Santos e Real Madrid, no qual poderão extrair observações interessantes sôbre o modo de jogar dos espanhóis.

PELÉ PARA O LUGAR DE KOPA

PARIS, 16 (UPI-DC) — O craque do futebol francês Raymond Kopa será substituído na vanguarda do Real Madrid pelo meia brasileiro Pelé, segundo anuncia hoje o France Soir, de Paris.

Ao informar sôbre a decisão de Kopa de regressar à França, para jogar pelo seu antigo clube, o Reims, o jornal diz que o Real Madrid abriga esperança de contratar Pelé, pagando por êle nada menos que 304.259 dólares.

CHAVES DO WIMBLEDON: MARIA ESTER NA SEXTA

LONDRES, 16 (FP-DC) — São as seguintes as "cabeças de chaves" para o Torneio de Tênis de Wimbledon que começa na próxima segunda-feira:

Homens: 1.º) — Alex Olmedo — Peru; 2.º — Neale Fraser — Austrália; 3.º — Nicola Pietrangeli — Itália; 4.º — Robert Wilson — Grã-Bretanha; 5.º — Barry Mackay — Estados Unidos; 6.º — Luis Avala — Chile; 7.º — Kurt Nielsen — Dinamarca; 8.º — Robert Emerson — Austrália.

Môças: 1.º — Christine Truman — Grã-Bretanha; 2.º — Angela Mortimer — Grã-Bretanha; 3.º — J. G. Fleitz — Estados Unidos; 4.º — Darlene Mortimer — Grã-Bretanha; 5.º — S. Reynolds — África do Sul; 6.º — Maria Ester Bueno — Brasil.

Duplas masculinas: 1.º — R. Emerson e Neale Fraser — Austrália; 2.º — Nicola Pietrangeli e O. Sirola — Itália; 3.º — Barry Mackay e Alex Almedo — Estados Unidos e Peru; 4.º — R. Laver e R. Mark — Austrália.

Duplas femininas: 1.º — J. Hart e D. Hard — Estados Unidos; 2.º — Yola Ramirez e R. M. Reyes — México; 3.º — J. G. Fleitz e Christine Truman — Estados Unidos e Grã-Bretanha; 4.º — S. Reynolds e R. Schuurman — África do Sul.

Duplas mistas: W. A. Knight — Grã-Bretanha e Yola Ramirez — México; 2.º — Neale Fraser — Austrália e Maria Ester Bueno — Brasil; R. Lanes — Austrália e Darlene Hard — Estados Unidos; R. N. Howe — Austrália e S. M. Moore — Estados Unidos.

TRÊS DESASTRES DE TRENS NA CENTRAL E LEOPOLDINA

Vagabundos em briga com guarda no pôrto

O guarda-portuário Henrique Rodrigues Vance procurava ontem à tarde capturar os larápios que haviam furtado colchas do vendedor ambulante João Francelino Câmara e surpreendeu Ari Francisco Ramos furtando arroz no armazém 16, do cais do pôrto na Avenida Rodrigues Alves. Ao dar voz de prisão ao ladrão o policial foi agredido por um grupo de desocupados e pelo próprio ladrão, que terminou ferido pelo guarda com dois tiros no braço esquerdo.

Estivadores que trabalham no armazém 16 procuraram socorrer o policial que estava sendo espancado a socos e pontapés, sendo um dêles (José Borges) atingido por um tijolo, com que um vagabundo tentava acertar o guarda. Um choque da Polícia Portuária terminou com a desordem e levou Ari Francisco para ser medicado no Hospital Sousa Aguiar, de onde foi depois conduzido para a delegacia do 11.º Distrito.

DISTURBIOS NO ARMAZEM

Enquanto procurava ontem à tarde capturar um dos ladrões que haviam furtado o vendedor ambulante João Francelino Câmara, o guarda-portuário Henrique Rodrigue surpreendeu o desocupado identificado como Ari Francisco, que cortava sacos de arroz e roubava o seu conteúdo. Todavia, ao dar voz de prisão ao larápio o guarda foi agredido por malandros que estavam nas proximidades do armazém 16.

Não desejando ser espancado e não querendo também soltar o ladrão o guarda sacou do revólver e declarou aos vagabundos que atiraria no primeiro que o agredisse. Os vagabundos não se intimidaram e, num descuido do policial arrancaram-lhe a arma das mãos e começaram a espancá-lo.

Querendo intimidar os seus agressores o policial fêz dois disparos ferindo o ladrão no braço esquerdo. O ladrão caiu ensanguentado. Nesse instante um desocupado, armando-se de um tijolo, atirou-o contra o guarda-portuário mas o atingido foi o estivador José Borges, que a essa altura dos acontecimentos, juntamente com outros companheiros, procurava evitar que o guarda continuasse a ser espancado. O estivador caiu sem sentidos, sendo levado para o Hospital Sousa Aguiar.

Os distúrbios no armazém 16 terminaram com a chegada de um choque da Polícia Portuária, que prende os contendores e pôs muitos outros em fuga. O policial foi socorrido e o ladrão, depois de medicado no já citado nosocômio, levado para a delegacia do 11.º Distrito, onde foi autuado em flagrante e detido.

LOTAÇÃO x ÔNIBUS

Seis pessoas ficaram feridas quando ontem à tarde o lotação chapa DF-5-47-49 chocou-se defronte ao número 118 da Praia do Flamengo com o ônibus chapa 4-40-49. As vítimas foram tôdas do lotação, sendo os motoristas de ambos os carros autuados em flagrante, no 4.º Distrito Policial. Os feridos foram medicados no Hospital Sousa Aguiar.

INCENDIO

Pegou fogo, às primeiras horas de ontem, devido a um curto-circuito, na Rua do Livramento, 55-A, a oficina gráfica do sr. Osvaldo de Almeida, e os prejuizos foram totais, dado a violência do incêndio. Guarnições de bombeiros do Pôsto Central e do Cais do Pôrto evitaram que o fogo consumisse também as duas casas vizinhas à gráfica: o açougue do sr. Américo Gonçalves e a Mercearia Tôrres, do sr. Avelino Tôrres, que sofreram danos parciais.

NA TIPÓIA

O guarda-portuário Henrique Rodrigues Vance, de braço na tipóia, depois dos distúrbios no armazém do cais do pôrto n.º 16

Polícia desembarcou na ilha dos nudistas

A apreensão de um álbum de fotografias de homens e mulheres sem roupa, além de alguns documentos de menor importância — êste o resultado das diligências efetuadas ontem pela Delegacia de Costumes, na famosa Ilha do Sol (baía de Guanabara), onde Luz del Fuego estabeleceu uma colônia de nudismo.

Todo o material apreendido será anexado ao relatório dos policiais que estiveram na ilha dos nudistas, e, com o mesmo, entregue ao delegado Fernando Schwab, que perguntará então às autoridades federais se estas têm conhecimento da finalidade que Luz del Fuego deu à ilha do Sol, que lhe foi cedida pela União.

DISCORDIA

Empregados que Luz del Fuego levara para a ilha fizeram recentemente um protesto: não queriam trabalhar despidos, conforme ordena o código do clube. Em vista disso, autoridades da Delegacia de Costumes, orientadas pelo comissário Ciribeli e por determinação do delegado Schwab, tomaram uma lancha e desembarcaram na manhã de ontem na ilha dos nudistas.

Recebeu-os a própria Luz del Fuego, que, em trajes edênicos, tratou-os como simples visitantes, mostrando-lhes as dependências da ilha e os escritórios do clube. Alegou que o clube nudista ainda não fôra fundado definitivamente. Assim que o fizesse, pediria licença de funcionamento às autoridades competentes. Quanto aos seus empregados, poderiam trabalhar de calção.

APREENSAO

Os policiais fizeram na oportunidade a apreensão de um álbum de fotografias de homens e mulheres nus, além de documentos sem maior importância, que entregaram ao titular da Delegacia de Costumes e Diversões.

A ilha do Sol foi há tempos cedida pela União a Luz del Fuego. O delegado Schwab tratará agora de saber, junto às autoridades federais, se elas têm conhecimento dos fins para que a bailarina utilizou a ilha, que está situada, aliás, numa região de turismo.

DIRETOR DA ESCOLA

O chefe de Polícia, em ato assinado, dispensou das funções de diretor da Escola de Polícia o comissário Luís Alexandre Lafaiete Stockler e designou para substituí-lo o comissário Antônio Maltino.

Russa desce no Rio (proibida no Prata)

Desembarcou ontem no Rio, às 21,30 horas, do navio francês "Provence", que seguiu viagem para o norte do país, a cidadã russa Ana Fudin, que, sendo portadora de tracoma, não pôde ficar em Buenos Aires e contratou advogado para fazê-la desembarcar nesta capital.

O juiz Monjardim embargou o navio, que se preparava para partir desde às 16 horas de ontem, enquanto aguardava uma decisão das autoridades sanitárias sôbre a conveniência do desembarque da passageira — o que sòmente ocorreu às 21,30 horas.

IMPEDIMENTO

A passageira russa, casada com um cidadão polonês, destinava-se a Buenos Aires, onde está seu marido, mas não pode desembarcar naquela capital: as autoridades médicas portenhas declararam-na portadora de tracoma. Em face do impedimento, Ana contratou, por intermédio de outras pessoas, o advogado Vivaldo Vasconcelos, que entrou em contato com o juiz Monjardim, e êste acabou concedendo permissão para o desembarque da passageira nesta capital.

Advogados pretendem anular júri de Ari

Requereram justificação judicial ao juiz do I Tribunal do Júri, os advogados Humberto Teles e Augusto Tompson, defensores de Ari Jorge França, recentemente condenado naquele Tribunal como autor da morte de Helena Amoroso, porque acham que no processo houve quebra da incomunicabilidade dos jurados, o que anularia o julgamento.

Os requerentes querem que sejam ouvidos os advogados Carlos Alberto Trindade, Antônio Evaristo de Morais Filho e os serventuários Manhães e Martins, como testemunhas de que o advogado Alfredo Tranjan, da acusação, havia dito a certa altura do julgamento: "Acho que já rachei o júri. Os jurados que até então conversavam muito sôbre o processo agora estão calados".

JULGAMENTO NULO

Os advogados de defesa de Ari esperam assim, se as testemunhas se referirem ao que o advogado Alfredo Tranjan teria dito, que seja determinada a nulidade do julgamento, que condenou seu constituinte a 12 anos de prisão.

IMOBILIÁRIA E REPRESENTAÇÕES CAPUS S. A.

ASSEMBLEIA GERAL EXTRAORDINARIA

São convidados os Senhores Acionistas a se reunirem em Assembléia Geral Extraordinária, às 10 horas do dia 27 de junho corrente, na sede social à Rua da Assembléia, 93 — sala 606, nesta cidade, a fim de tomarem conhecimento do pedido de renúncia apresentado pelo Diretor-Secretário e deliberar sôbre o preenchimento do cargo.

Rio de Janeiro, 16 de junho de 1959 — FRANCISCO RODRIGUES DE OLIVEIRA, Diretor-Presidente — ALVARO LAMEIRAS JR., Diretor-Tesoureiro.

BEBA

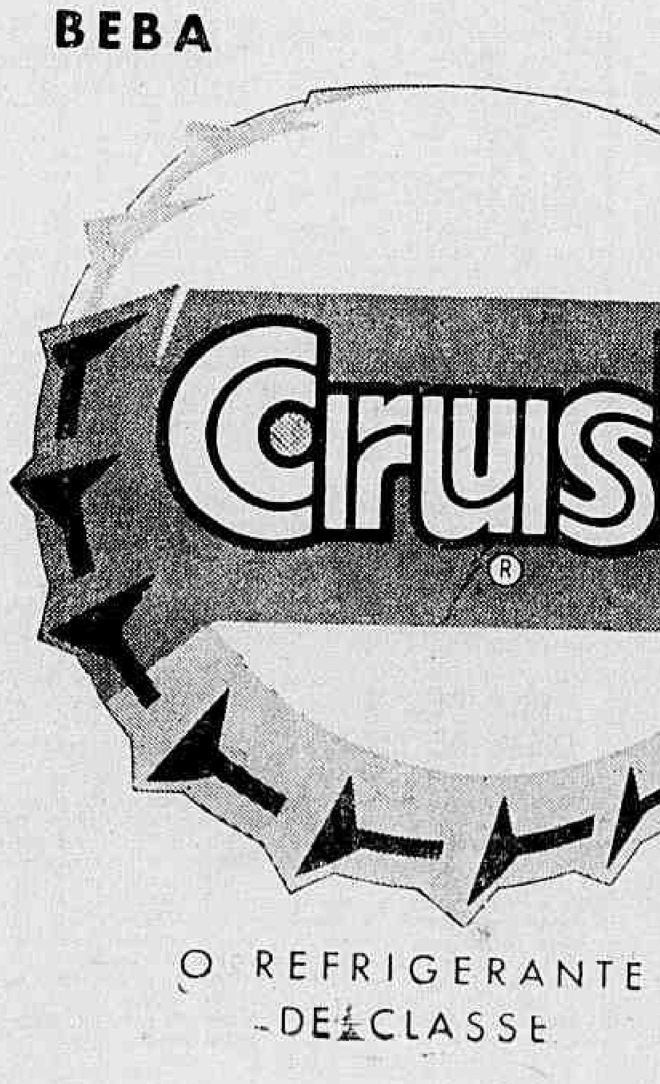

O REFRIGERANTE DE CLASSE

Total de sete mortos e feridos às dezenas

Três desastres ferroviários — dois na Estrada de Ferro Central do Brasil e um na Estrada de Ferro Leopoldina — ocorridos durante a manhã de ontem, nas estações de Francisco Sá, Maria da Graça e Penha-Circular, provocaram sete mortes e feriras dezenas de passageiros, alguns em estado grave, além de paralisar por várias horas o tráfego de trens.

Em Maria da Graça, à 1,40 horas da manhã, o elétrico prefixo UA-1, da E F C B, chocou-se com a traseira do cargueiro CP-229. Às 10,25 horas, o trem RZ-6, da Leopoldina, teve a manga do eixo do carro 533 quebrada, na Penha-Circular, o que ocasionou o tombamento de dois vagões. Cêrca das 11 horas, o último vagão do trem S-682, da E F C B, descarrilou na estação Francisco Sá.

IMPRENSADOS

Era 1,20 hora da manhã quando o trem de passageiros, prefixo UA-1, da EFCB, saiu da estação de Francisco de Sá com destino a Belfor Roxo. Na estação de Maria da Graça, 20 minutos depois, o maquinista desrespeitou o sinal, que estava fechado, e avançou velozmente, chocando-se com violência contra a parte trazeira do cargueiro CP-229. O primeiro vagão do elétrico engavetou-se no último carro do cargueiro, provocando o desabamento de uma carga de trilhos que imprensou e esmagou os passageiros.

O cargueiro, com 15 vagões carregados de carvão e trilhos, enguiçara pouco antes naquela estação, ao partir a mangueira de ar que acionava os freios. Em consequência, a composição não pôde prosseguir, e a máquina número 21-10, que a puxava, ficou parada justamente em frente da estação. O último vagão ficou estacionado em frente à Tecelagem Maria da Graça, distante quarenta metros daquela estação e foi neste local que se verificou o desastre.

SINAL FECHADO

O cargueiro enguiçara exatamente às 1,21 horas da manhã. O agente Carlos Costa afirma ter feito a comunicação da linha interrompida, sem demora, à estação de Del Castillo. A esta altura, o UA-1 já saíra de Francisco Sá, mas, se respeitasse as regras do tráfego, pois o sinal estava fechado em Maria da Graça, o desastre não teria acontecido. O agente Carlos Costa, o sinaleiro Válter Ferreira, seu auxiliar Ambrósio Bispo dos Santos e o engenheiro Aloísio Coelho dos Santos são unânimes em apontar o maquinista Vilasboas, do UA-1, como o responsável pelo trágico acidente.

A Central no Brasil distribuiu a seguinte nota à imprensa: "Às 1.33 horas de hoje, o trem de prefixo UA-1, conduzido pelo maquinista Francisco Sena Vilas-Boas, avançando o sinal de saída da estação de Vieira da Fazenda, que se encontrava fechado, foi chocar-se com a cauda do trem cargueiro CP-229, que estava parado no pátio da estação de Maria da Graça. A direção da Central do Brasil lamenta informar que, em consequência do choque, morreram quatro pessoas e várias outras ficaram feridas. A circulação dos trens da linha auxiliar está parcialmente paralisada, uma vez que ainda não pôde ser desimpedida a linha em que ocorreu o acidente".

VITIMAS

A nota da Central fala em quatro mortos, mas em realidade houve cinco, identificados como Vicente Ferreira da Costa, Brás Francisco, Vicente Pereira Filho, Benedito Pereira de Andrade e Acácio Ferraz Cardoso.

A relação dos feridos é a seguinte: Francisco Marinho da Silva, morador em Coelho da Rocha, com ferida contusa na região ocipto-frontal a fratura da perna esquerda; Jair Calisto, com fratura exposta da perna esquerda e afundamento da região superciliar direita; Júlio Augusto Duarte, com fratura exposta da perna esquerda, ferida contusa no joelho e na região tibial direita; Benedito Ribeiro, com fratura completa de um dos braços, da perna esquerda e fratura da coluna vertebral; José Luís Trigo, com fratura do têrço inferior da perna esquerda; Jamila Jamil Antônio, com ferida contusa na região ocipto-frontal; Mário Meneses, idem, além de traumatismo craniano; Wilson Rodrigues de Macedo, com fratura da clavícula direita e ferida contusa na região ocipto-frontal; Jorge Gonçalves da Cruz, com fratura de costelas; Erico Nogueira Richer, com ferida contusa no pé esquerdo; Ondino Lapa de Sousa, com ferimento na região ocipto-frontal; Clóvis Alves Barros, com fratura de costelas; Jorge Cristóvão de Oliveira, com suspeita de fratura nas costelas; e Carlos da Silva, com contusões no joelho direito, além de suspeita de algumas fraturas. Foram socorridos no Pôsto de Assistência do Méier e no Hospital Sousa Aguiar, onde a maioria ficou internada.

OUTRO DESASTRE

Precisamente às 10,24 horas, o trem prefixo RZ-6, da Estrada de Ferro Leopoldina, procedente da Raiz da Serra, e puxado pela máquina 2301, que era manobrada pelo maquinista Lafaiete Paulo Teixeira, teve a manga Penha-Circular, e em consequência do eixo do carro 533 quebrada, na tombaram os carros 363-C e 533-B, ocasionando a morte de dois passageiros, ainda não identificados, e ferimentos em outros 23.

Os mortos eram um senhor branco de 25 anos presumíveis, sem documentos e com a importância de Cr$ 269 em seu poder, além de uma aliança de ouro; e um menor, branco, de 14 anos, que não conduzia documentos e ficou irreconhecível após o desastre. O fiscal Araújo e o inspetor Henrique chefiaram o policiamento, e o comissário Amaral Carvalho, do 21º DP, removeu os corpos para o Instituto Médico Legal.

FERIDOS

Neste desastre da Leopoldina saíram feridos 23 pessoas: Léda Gomes Soares, Georgina Alves Cassiano, Olga Gomes de Sousa, Manélio Gonçalves de Oliveira, José Tibúrcio de Almeida, Mesena Alves de Oliveira, Armando José Caseira, Antônio Medeiros da Silva, Valfrido de Almeida Neves, Tomás Alves da Silva, Celso do Amaral, José Estêves Ramos, Ledy de Freitas Chagas, José Antunes Silva, Manoel José Bonifácio, Zizinho Gomes de Sousa, Alexandre Afonso Costa, José dos Santos, Nilson Barbosa e Nascimento Sousa Peçanha — todos com escoriações e contusões generalizadas.

A Estrada de Ferro Leopoldina distribuiu a seguinte nota à imprensa: "A diretoria da Estrada de Ferro Leopoldina leva ao conhecimento do público que o trem RZ-6, que partiu de Vila Inhomirim às 9,05 horas de hoje, com destino a Barão de Mauá, ao chegar à estação de Penha-Circular, às 10,25 horas, teve a manga do eixo do carro 533 quebrada, ocasionando o tombamento dêsse carro e do 534, ficando ainda adernado o carro 363. O diretor-administrativo, engenheiro Reidar Ursin Knudsen, logo que teve ciência do ocorrido, partiu para o local do acidente, tomando as providências necessárias para o imediato socorro aos feridos e desimpedimento das linhas. A diretoria da estrada lamenta a existência de dois mortos e de alguns feridos, levemente".

CENTRAL: SEGUNDO

Novo desastre verificou-se na Central do Brasil, por volta das 11 horas de ontem, quando saía de Francisco Sá, com destino a São Mateus, o trem de prefixo S-682, cujo maquinista, José de Sousa, não pôde impedir que o último vagão pulasse fora dos trilhos e ficasse atravessado na linha.

Não houve vítimas. O tráfego, que já estava sendo normalizado em consequência do desastre de Maria da Graça, voltou a ficar interrompido, mas o vagão foi reposto nos trilhos, dentro de pouco tempo, e o trem prosseguiu viagem.

NOTA OFICIAL

A direção da Rêde Ferroviária Federal S. A., reunida ontem, distribuiu nota oficial sôbre o acidente ocorrido com o trem UA-1, na estação de Vieira Fazenda, que vai publicada na terceira página desta edição.

REGRESSO

O diretor-superintendente da Estrada de Ferro Leopoldina, engenheiro Vicente de Brito Pereira Filho, que estava em viagem de inspeção às linhas da via férrea da Zona da Mata, retornou imediatamente a esta capital, ao ter notícia do desastre da Penha-Circular. Ao chegar, adotou providências no sentido de evitar a repetição de desastres semelhantes.

LIVROU-SE DA DENUNCIA

Pelo juiz Eduardo Jara na 22a. Vara Criminal, foi rejeitada a denúncia contra o investigador Armando Graça, que prendeu em 26 de agôsto de 1958 o sr. Aristeu Estêves da Silva, sem as formalidades legais, após conservá-lo três dias detido, lavrou auto de prisão em flagrante por infração do artigo 59. O ato foi realizado com a conivência dos investigadores Rubem Ferreira Norte, Felisberto Grassi, José Mendes Rocha e do delegado Ari Leão Silva, também denunciados naquela Vara Criminal.

ENGAVETAMENTO DE TRENS

Aspecto do local do desastre, na estação de Maria da Graça, vendo-se o engavetamento do elétrico na cauda do trem-cargueiro

Ex-craque Tomàsinho não foi assassinado

Com a autópsia a que foi submetido o cadáver do ex-jogador do Bonsucesso Tomás Mark, que apareceu morto, na tarde do último sábado, em circunstâncias tidas como misteriosas, na casa de cômodos situada na Rua Estácio de Sá, 104, as autoridades do 14.º Distrito Policial afastaram a hipótese de o óbito ter ocorrido em consequência de atos de violência. Tomazinho morreu de epilepsia.

Através dos depoimentos prestados, na manhã de ontem, por companheiros do ex-jogador, Ivã Garritano Barros e Henrique Mendes dos Santos, e pelo porteiro do prédio, José da Silva, as autoridades daquela Delegacia apuraram que êste último mentiu ao participar-lhes a ocorrência: nem Tomás chegou já morto à sua residência, nem êle foi agredido pelos amigos dêste.

HISTORIA FALSA

"Tomazinho", como era mais conhecido o ex-jogador do Bonsucesso, residia, há muito, no local onde foi encontrado morto. No dia anterior ao de sua morte, partic[illegible] êle de uma festa e, tendo [illegible] em demasia, seus amigos o c[illegible]uziram até sua residência. Essa a versão fornecida à Polícia pelos seus companheiros de farra e corroborada não sòmente pela autópsia como também pelo depoimento do porteiro José da Silva, que ratificou suas declarações anteriores, nas quais afirmara que "Tomàzinho" fôra transportado já morto para a casa de cômodos. Negou ainda o porteiro que tivesse sido agredido pelos amigos do morto e afirmou, por outro lado, que era fictício o número do carro que teria conduzido o "cadáver".

Hoje, as autoridades do 14.º Distrito Policial ouvirão mais um dos companheiros do ex-jogador, Hugo Ferreira, e darão por encerrado o inquérito.

FURTAVAM CARTEIRAS NOS TRENS

Cumprindo determinações do detective Ernâni, os investigadores Cid, Flávio e Otávio, da 3a. Subseção de Vigilância, prenderam na tarde de ontem, quando diligenciavam na gare da Estação do Engenho de Dentro, os perigosos assaltantes e punguistas Arão Sebastião Camargo e Jorge Hallier, que vinham agindo nos trens suburbanos.

Ainda, em outra diligência realizada desta feita na jurisdição do 19.º Distrito, os policiais detiveram Marcos Paulo Ribeiro, que está condenado pelo juiz Pinto Falcão, da 24a. Vara Criminal, a cumprir a pena de dois anos de reclusão, em face de ter sido processado como incurso no artigo 155 do Código Penal. Ambos foram recolhidos ao xadrez.

EM FLAGRANTE

Posteriormente, quando se dirigia para sua residência, o investigador Cid, auxiliado pelo soldado da Polícia Militar, 2.562, prendeu em flagrante, na estação de Acari, o ladrão Hélio Luís da Silva, momentos após êste ter assaltado José Rodrigues Fontes, roubando-lhe um relógio de ouro e uma carteira contendo Cr$ 1.648.

Teatros e Boites
Programa para sua Noite

WALTER PINTO

apresenta no TEATRO RECREIO
VIRGINA LANE — WALTER D'AVILA — JOSE VASCONCELOS — PAULO CELESTINO
no Espetáculo máximo de 1959
HOJE 2 SESSOES: AS 20 E 22 HORAS
TEM BUBUBÚ NO BOBOBÓ
COM LAMPADAS E SISTEMA DE SOM DA PHILIPS DO BRASIL — AMANHA, VESP. COM 50% DE ABATIMENTO

TEATRO DO RIO
APRESENTA
A Peça de "Suspense" que bateu todos os recordes do teatro inglês! Sete anos em cartaz! 2.534 representações!
"A RATOEIRA"
de Agatha Christie
Hoje às 21 horas — Amanhã Vesperal à preços reduzidos — CENSURA LIVRE
TEATRO SÃO JORGE
RUA DO CATETE, 338
RESERVAS: 45-9051
AGORA PERFEITA REFRIGERAÇAO

CLUB 36 Rua Rodolfo Dantas
AR REFRIGERADO — TELEFONE 37-4790
apresenta o melhor show de STRIP-TEASE
"PARIS NO RIO"
DIREÇAO DE JUVENIL ALVES
com a «vedette» CÉLIA MARA e seus MODELOS NUS
Animando o Quarteto de Danças: Isnard Simone
HOJE E TODAS AS NOITES, INCLUSIVE SEGUNDA-FEIRA

BOOKER PITTMAN
TOCANDO PARA VOCE DANÇAR NO
PLAZA-BOITE-RESTAURANTE
(Av. Prado Júnior, 258 — Direção: MAURICIO LANTHOS
Aberto, diàriamente, a partir das 19 horas — Com jantar-dançante, e depois das 22 horas, o popular conjunto de BARRIQUINHA. E o cronista SILVIO TULIO CARDOSO na sua conhecida coluna musical d'O Globo, afirmou: "Com o desaparecimento de Sidney Bechet, atualmente Booker Pittman é o primeiro saxofonista-soprano do mundo"
NO OUTRO LADO:
HI-FI BAR-RESTAURANTE
(A casa preferida pela Sociedade Carioca)
RESERVA DE MESA PELO TEL.: 57-1870

TEATRO MUNICIPAL
TEMPORADA DO CINQUENTENÁRIO
SÉRIE OFICIAL DE CONCERTOS E RECITAIS
Amanhã, dia 17, às 21 horas
CONCÊRTO SINFÔNICO
Pianista: GYORGY SANDOR
com ORQUESTRA DO TEATRO MUNICIPAL
Dia 18, às 17 hs: Recital do Pianista ARTHUR MOREIRA LIMA
Dia 19, às 21 hs: Recital da Pianista MARIA DA PENHA
Dia 20, às 21 hs: Recital do Pianista NELSON MUNIZ FREIRE
BILHETES A VENDA

FESTA JUNINA DA CASA DOS ARTISTAS
A MAIOR FESTA CAIPIRA DO BRASIL
Dia 22 de junho — (segunda-feira)
Casamento caipira (Saluquia, Nick Nicola, Carequinha, Zumby, Evilázio, De Carambola) — Baile com a Bandinha do Mestre Lacy — Barracas, fogueiras, sortes, canjica, milho verde, leilão, grande espetáculo de fogos de artifício (Casa Adrianino)
Ingressos nos Teatros João Caetano e Carlos Gomes
RUA RETIRO DOS ARTISTAS — LARGO DO PECHINCHA — JACAREPAGUA

Pigalle NIGHT CLUB
AV. ATLANTICA - 4.206 ESQ. JOAQUIM NABUCO POSTO 6
De Paula apresenta STRIP-TEASE
E O SENSACIONAL SHOW "BELDADES NA MADRUGADA" A 1 HORA DA MANHA
COM AS MAIS LINDAS GAROTAS DAS NOITES CARIOCAS
AS BELISSIMAS BAILARINAS ESPANHOLAS Guillermina y Olga
RES. 47-2438

LITTLE CLUB
HOJE E TODAS AS NOITES
DOLORES DURAN
MAGE E SEU TRIO
e no
bar CANGACEIRO
MARISA
MELHOR CANTORA DE TV 58
TED MORENO
(DISCO DE OURO REVELAÇAO DE 58)
ABERTO DESDE 17 HORAS

Conclusões da 12a. Página

Canto do Rio . . .

O terceiro tornou-se, assim, decisivo. Com seus companheiros mudos e nervosos, aguardando o terceiro lance, Milton dirigiu-se para a bola e, nervoso também, atirou mal, mas assinalou o tento. Estava, pois, o clube de Niterói classificado para a final. Retirou-se, então, trôpega e cansada, a equipe alviceleste, para um descanso de dez minutos no vestiário, no cabo do qual tornou ao gramado para enfrentar o poderoso time do Vasco na partida decisiva do torneio.

A FINAL

Para a partida final os niteroienses alinharam a seguinte equipe: Jésus, Nanati e Garcia; Cleuso, Valtão e Zé de Sousa; Milton, Binha (Miltinho), Raimundo (Jaime), Dodoca e Emanuel (Jairo). O Vasco, com um time descansado, era o favorito do jôgo. Êste começou rápido, com os vascaínos procurando tirar partido do estado físico dos adversários, que estavam exaustos. Suas investidas, entretanto, morriam nas mãos do goleiro Celso, um jogador até então desconhecido que se tornava, repentinamente, a maior esperança do futebol carioca.

Ao fim de uma hora de jôgo, os litigantes não haviam conseguido movimentar o marcador. Já nesta altura, Newton Ahnet, o técnico alviceleste, não se continha na bôca do túnel de onde procurava orientar seus "players". Suas ordens, contudo, não chegavam a ser entendidas pelos jogadores. Newton estava rouco.

PRORROGAÇÃO

Iniciada a prorrogação, logo aos oito minutos, Jaime, reserva, que entrara no comando do ataque, assinalava o primeiro tento. Animam-se os cantorrenses e partem para o ataque. Instantes depois, o ponta Milton, em meio ao delírio da torcida, tôda ela, à exceção da cruzmaltina, favorável ao Canto do Rio, marca o segundo "goal", para Dodoca, pouco depois, estabelecer o "score" que perdurou até o fim do jôgo: 3 x 0.

Ao término da peleja, que assinalou o mais retumbante feito do clube de Niterói, os jogadores alvicelestes caíram fatigados, no gramado, sendo alguns dêles transportados para o vestiário pelos massagistas.

Dessa vitória, pode-se dizer que se o Canto do Rio tem apenas um título de campeão, nem todos o mereceram quanto êle.

Porteiro do . . .

anteriormente, por isso, em altos brados, ainda que todo o urólogo fôsse ...

CHAPÉUS

Célebres acontecimentos no setor artístico, marcaram a década de 1920. As mulheres, acompanhando a moda de então, compareciam de chapéu no TM, e com êles à cabeça sentavam-se em seus lugares. Houve reclamações, e elas responderam que só tirariam o chapéu se outras o fizessem também. Como nenhuma queria ser a primeira, vários espetáculos tiveram o seu início atrasado até que as damas se desplumaram.

Até 1930, o Teatro Municipal também serviu muitas vêzes de lugar para a realização de banquetes políticos, na platéia, com a remoção das poltronas.

ÊRRO DE CONSTRUÇÃO

— A construção do teatro (prossegue o sr. Álvaro Neves em suas recordações) era destinada exclusivamente aos atores nacionais e teria a denominação de Teatro Artur Azevedo, o que não aconteceu, pois, no ano seguinte estreava no mesmo uma companhia francesa. Caixões serviam de lugares nas galerias (como até hoje ocorre em teatros europeus), e sòmente com a reforma geral foi criado o balcão-nobre. A acústica defeituosa motivou também alterações dois anos após a estréia da casa de espetáculos.

Outro fato pitoresco é relembrado pelo mais velho funcionário da portaria: muita gente que não podia pagar o preço da entrada apresentava-se aos empresários a fim de fazerem os papéis de extras. E assim, do palco assistiam seus cantores preferidos. Muitas vêzes, quando se exibia uma Cláudia Muzio, um Caruso, uma Tita Ruffo, a disputa dos lugares era intensa.

"MINHA VIDA"

— A vida do Teatro Municipal é para mim tôda carinhosa, pois dos meus 72 anos, 50 estão ligados a êle. Aqui vivi as maiores emoções. Por tudo isso, ao aproximar-se o cinqüentenário do teatro, recordei com alegria para o DIARIO CARIOCA alguns dos fatos aqui ocorridos. Outros poderiam ser relatados, mas dariam para encher um livro — concluiu o sr. Álvaro Neves.

Novo projeto . . .

ção final do projeto ao Tribunal Regional Eleitoral.

Art. 4º. — Recebido o projeto o Tribunal Regional Eleitoral baixará as instruções e tomará as providências necessárias para submeter o texto à votação popular, no prazo máximo de 30 dias.

§ 1º. — O voto se fará por cédula única, nos têrmos da legislação eleitoral vigente.

§ 2º. — A cédula única contará apenas as palavras "sim" e "não", entendendo-se favorável ao projeto o voto afirmativo, e contrário o negativo.

Art. 5º. — Durante o prazo de 30 dias referido no art. 4º., o Tribunal Regional Eleitoral fará remeter, pelo Correio, a cada eleitor inscrito no D.F., um exemplar impresso do projeto da Comissão.

Art. 6º. — A atual Câmara de Vereadores funcionará como Assembléia Legislativa do Estado da Guanabara até o fim do mandato.

Art. 7º. — A eleição do primeiro Governador do Estado da Guanabara realizar-se-á nos têrmos da norma traçada pela Constituição estadual.

Art. 8º. — A Constituição do Estado da Guanabara aprovada pelo referendo popular e cujo texto oficial será publicado pelo Tribunal Regional Eleitoral, entrará em vigor na data em que se transferir o govêrno federal para a cidade de Brasília, dispensada a formalidade da promulgação.

Art. 9º. — Aprovada a Constituição estadual pelo voto popular fica *ipso facto* revogada a Emenda Constitucional n. 2, de 3 de julho de 1956.

Art. 10 — No caso de rejeição, pelo referendo, do projeto de Constituição, o Tribunal Regional Eleitoral convocará, no prazo máximo de 60 dias, eleições para a Assembléia Constituinte do Estado da Guanabara, ficando automàticamente adotada a Constituição do Estado do Rio de Janeiro, até a constituição do Estado da Guanabara".

Galvão adota...

antissalazaristas) vêm denunciando a existência de dificuldades no comando da oposição. Para alguns, Delgado perdeu a chefia do movimento desde a sua chegada ao país, dentro das circunstâncias já conhecidas. Delgado teria excedido os limites da condição de asilado e, mais do que isso, da situação especialíssima que cerca sua presença no Brasil, ao expandir-se violentamente ou sem maior cautela sôbre a situação interna de seu país.

Antissalazaristas não gostaram dêsse tom, - especialmente por sua intenção em grupo antisalazarista de tendência esquerdista. Já com o capitão Galvão, que seria o chefe nato da oposição em Portugal, o problema apresentou outra característica. O asilado do govêrno argentino, segundo êsses círculos, portou-se com elevação, evitando pronunciamentos chocantes.

80 mil . . .

ou missionários combonianos. A 19 de junho de 1940 fêz a primeira profissão religiosa e em julho do mesmo ano foi ordenado sacerdote. Em 1945 foi nomeado reitor do seminário das missões, em Carraia-Lucca. Dois anos depois foi designado reitor do seminário das missões em Brescia. No ano de 1951 estêve em Portugal para aprender o idioma português a fim de vir organizar a prelazia de Balsas, chegando ao Brasil a 19 de maio de 1952. Dois meses após, a 13 de agôsto, foi nomeado vigário de Balsas, por dom Marelim, biso de Caxias do Maranhão da qual foi, mais tarde, desmembrada a prelazia de Balsas, cuja criação foi efetivada a 1 de janeiro de 1955, pelo papa Pio XII.

TRABALHOS

Nessa prelazia, dom Diogo Parodi traçou normas de serviços, apresentando em pouco tempo várias construções em desenvolvimento tais como: oficinas de serraria; olaria para tijolos e telhas francesas; hospital São José; grupo escolar; escola normal regional "D. Daniel Comboni" para professôres rurais; educandário N. S. de Lourdes, confiado às irmãs missionárias capuchinhas; palácio do Prelado (dois andares); ponte sôbre o rio Balsas, unindo a cidade a Tresidela, em colaboração com a Prefeitura, e ainda a nova matriz em Mangabeiras, devido ao desmoronamento da velha igrejinha. Promoveu, ainda, a remodelação das matrizes de Balsas, Loreto, Riachão e Alta Paraíba.

Acham-se em construção: o grupo artezanal para ensino técnico; a nova igreja matriz em Alto Parnaíba; o grupo escolar de Tresidela e o patronato para menores abandonados em Riachão. Foram ainda iniciadas as obras de construção da catedral de Balsas e do seminário Pio X para vocações da prelazia.

BISPADO

Do bispado que ficará sob a guarda espiritual do novo príncipe da igreja fazem parte cinco paróquias, sob assistência de 13 padres, quatro irmãos e seis religiosas missionárias capuchinhas.

Dom Diogo Parodi nasceu no dia 8 de outubro de 1916 em Leonardo (Pávia), na Itália, filho do sr. Angelo Parodi e de sua espôsa, Angela Fasani Parodi. Foi batizado na matriz da mesma localidade.

"Misses" . . .

dia da escolha de "Miss Distrito Federal" e achou muito justa a decisão que deu o título a Vera Ribeiro.

"Miss Minas Gerais", srta. Vânia Beatriz, e também professora. Disse, como a maioria delas, que não tem namorado e que não pretende comprometer-se com nenhum rapaz antes de terminar o concurso. Ficou encantada com o Rio, que não conhecia, "cidade de fato maravilhosa".

BRIGOU COM O NAMORADO

Marly Cardoso, "Miss" Mato Grosso, disse que tem "mais ou menos" namorado, pois êle não gostou que ela entrasse para disputar o concurso, e por isso brigaram. Mas está disposta a uma nova briga caso ganhe e venha a ser convidada para fazer cinema, pois, é um de seus ideais.

— Êle brigaria de novo caso eu aceitasse uma oferta para o cinema. Sei que está torcendo para que eu perca no sábado.

OUTRAS MISSES

"Miss" Pará, srta. Mary Azevedo, tem 18 anos e gosta muito de ler Victor Ugo, Érico Veríssimo e Francisca Sagan. Estuda no Colégio Gentil Bittencourt, em Belém, e pretende ser assistente social.

A candidata do Amazonas, srta. Nora Sabá, de 18 anos, gosta de canções napolitanas e namora o mesmo rapaz desde os 15 anos "que é a idade florida". "Miss" Estado do Rio, srta. Maria Lúcia de Ataíde Braga ficou muito surprêsa ao receber o título. Não tem namorado "por enquanto".

"Miss" Amapá, srta. Dalva Monteiro Nunes, que pela primeira vez vem ao Rio, também não tem namorado, mas "Miss" Rio Grande do Norte, srta. Teresinha Maria Bastos, vai ficar noiva brevemente e também pela primeira vez vem ao Rio. "Miss" Alagoas é estudante de pintura, srta. Lídia Barreto. É bandeirante e gosta da vida ao ar livre. Sua história pelos concursos de beleza já foi contada pelo DIARIO CARIOCA, na semana passada.

DESMANCHOU O NOIVADO

"Miss" Sergipe, srta. Maria Aparecida Guimarães Santos, desmanchou o noivado para concorrer ao título de "Miss" Brasil, por achar que seria atrapalhada pelo compromisso e por ter encontrado objeções por parte de seu noivo.

MENSAGEM DE BRASÍLIA

"Miss" Brasília, srta. Marta Garcia, enviou mensagem de carinho aos "abnegados servidores dos jornais, revistas, emissoras de rádio, de televisão e jornais cinematográficos. Disse: "Visitei esta manhã uma extraordinária obra social: dessas que tocam profundamente o nosso coração; de certa forma ela está intimamente ligada à vida dos jornalistas. Refiro-me à Casa do Pequeno Jornaleiro, instituição magnífica, dirigida por esta dama ilustre e respeitável sra. Darci Vargas. No momento em que a mulher brasileira desperta as atenções gerais com o concurso de beleza que se realizará no sábado, peço apenas um instante de meditação para que outras coisas mais belas possam aparecer. Ao povo faço um pedido: compre sempre os jornais nos meninos de azul, ajudando sua instituição. E ao sr. presidente da República, a "Miss" Brasília dirige do fundo do coração um apêlo: libere, urgentemente, as verbas da Casa do Pequeno Jornaleiro, obra digna do nosso profundo respeito e que precisa de ajuda real de todos nós".

ASSEMBLÉIA

A Diretoria do Centro Espírita Tupiaçara, sito à Rua Engenheiro Passos, 157 — Penha, convoca os srs. associados a comparecerem à sede social, às 20 horas do dia 19 do mês em curso, a fim de deliberarem sôbre assunto de interêsse do Centro.

as.) João José dos Reis Filho — Presidente.

Palestra de Agripino Grieco, sôbre Raul de Leoni, na Livraria São José

Hoje, quarta-feira, às 17 horas, na Livraria São José, será feito o lançamento da 9.ª edição do livro imortal de Raul de Leoni — «LUZ MEDITERRANEA». Nessa oportunidade o escritor Agripino Grieco fará uma palestra sôbre o grande poeta.

VOLUME IMPRESSO EM MAGNÍFICO PAPEL: CR$ 120.00

ENTRADA FRANCA — LIVRARIA SÃO JOSÉ

RUA SÃO JOSÉ, 38 — FONES: 42-0435 E 22-9207

Remetemos livros para todo o Brasil pelo Reembôlso Postal

Prêmios literários sôbre dom Henrique

A fim de comemorar a passagem do V centenário da morte do Infante d. Henrique, o fundador da Escola de Sagres, o govêrno de Portugal instituiu o "Grande Prêmio Infante d. Henrique", destinado a premiar os dois melhores trabalhos literários sôbre sua vida e obra, consideradas no âmbito geral da História de Portugal. Poderão concorrer escritores de qualquer nacionalidade, e os prêmios serão de Cr$ 460 mil para o primeiro colocado, e de Cr$ 138 mil para o segundo.

Com o mesmo espírito e destinado a todos os jornalistas e colaboradores de jornais brasileiros e portuguêses, a Comissão Executiva do V Centenário da Morte do Infante d. Henrique resolveu criar o "Prêmio Henriquino de Jornalismo". Os concorrentes terão de escrever artigo de sabor jornalístico sôbre o tema "A figura e a obra do Infante d. Henrique" e os dois primeiros classificados receberão Cr$ 23 mil e Cr$ 11.500.

COMEMORAÇÕES

Com o objetivo de comemorar a passagem do V Centenário de d. Henrique da Casa de Aviz, falecido em 1460 depois de haver preparado as bases mestras dos grandes descobrimentos realizados pelos navegadores portuguêses, o govêrno de Portugal encarregou uma comissão executiva, presidida pelo estadista e professor Caeiro da Mata, de preparar uma série de comemorações alusivas ao acontecimento. Entre essas manifestações foi instituído o Grande Prêmio Infante d. Henrique, ao qual poderão concorrer escritores de qualquer nacionalidade, com obras escritas nas seguintes línguas: alemã, espanhola, francesa, inglêsa, italiana e portuguêsa.

Os prêmios são, respectivamente, de cem mil escudos (ao câmbio atual Cr$ 460 mil) para o primeiro classificado e 30 mil (Cr$ 138 mil) para o segundo.

SELEÇÃO

Até 30 de junho de 1960, o concorrente enviará ao presidente da Comissão Julgadora (Palácio de S. Bento, Lisboa) dez exemplares do livro com que concorre, acompanhados de uma carta com seu nome, nacionalidade e domicílio. O Júri, constituído por dez figuras das mais representativas da cultura portuguêsa, acusará o recebimento dos livros em carta dirigida ao autor, comprometendo-lhe admitir e classificar as obras concorrentes e excluir da classificação as que não obtenham pelo menos quatro votos.

JORNALISTAS

Quanto ao "Prêmio Henriquino de Jornalismo", na importância de 5 mil escudos (Cr$ 23 mil ao câmbio atual) para o primeiro colocado e 2.500 (Cr$ 11.500) para o segundo, os concorrentes deverão apresentar artigos inéditos ou não sôbre "A figura e a obra do Infante d. Henrique".

As inscrições nesse concurso encerrar-se-ão a 31 de dezembro do corrente ano e o regulamento que o regerá pode ser solicitado à Secretaria da Comissão, no Palácio de S. Bento, em Lisboa.

PONTE SÔBRE O TEJO

Realizar-se-á em Lisboa, no dia 1.º de março de 1960 a abertura das propostas da concorrência pública para a construção de uma ponte sôbre o Tejo, à qual podem concorrer firmas portuguêsas e brasileiras.

A Embaixada de Portugal nesta cidade (serviços comerciais, das 1ª às 13 e das 15 às 18 horas) fornece aos interessados todos os dados sôbre a referida concorrência.

Salário-mínimo profissional: gráficos pedem

Os trabalhadores gráficos reunir-se-ão em assembléia geral no próximo dia 28 às 10 horas da manhã, na sede de seu sindicato, para debater o anteprojeto de estatutos que fixa o salário-mínimo profissional para a classe.

Destaca o Sindicato dos Gráficos que com a constante elevação do custo-de-vida os reajustamentos concedidos indistintamente para os trabalhadores em geral (principalmente a elevação do salário-mínimo) nivela os salários dos profissionais com os dos operários menos categorizados, provocando injustiças e gerando o desestímulo.

Modêlo brasileiro de progresso da FOEXP

O FOEXP (Grupo de Trabalho para Fomento às Exportações) acaba de iniciar um estudo sôbre um modêlo brasileiro de desenvolvimento, com ênfase nos reflexos do mesmo nas relações internacionais. Dentro dêsse esquema, vai-se fazer uma definição e quantificação de objetivos e um plano de operações, até 1980, expresso quantitativo e macro-econômicamente.

Dentro dêsse critério, o Grupo vai realizar uma projeção do crescimento demográfico brasileiro até 1980 e a determinação, na base dos objetivos definidos e quantificados, do crescimento necessário do produto nacional. Outros itens em exame serão: 1) determinação da relação capital-produto existente no Brasil; 2) determinação dos investimentos anuais necessários para a concretização dos objetivos; 3) encontrar as evoluções históricas dos coeficientes dos recursos importados estruturalmente necessários aos investimentos e dos importados como matérias-primas, peças e partes, inclusive combustíveis líquidos e sólidos, bem assim dos recursos importados para consumo.

ESQUEMA DE EXPORTAÇÕES

Por outro lado o FOEXP vai procurar fazer a discriminação geográfica das exportações possíveis indicando a possibilidade de aumentá-las, a) na área inter-latino-americana; b) para as áreas de economia livre e moedas conversíveis; c) para as áreas de economia livre e moedas inconversíveis e d) para as áreas de economia planejada. Ao mesmo tempo estudar-se-á a relação possível entre os níveis prováveis de comércio de cada área e a possibilidade ou interêsse de endividamento da mesma (obtenção de créditos).

TEMPO & CAPITAIS

O fracionamento de tempo incluirá três esquemas: até 1962, outro até 1965 e um terceiro até 1970. No setor de "capitais" examinar-se-ão: "privados" a) investimentos diretos e b) possibilidades criadas pelo Mercado Comum Europeu e c) investimento de "portfólio"; "investimentos públicos" — a) internacionais, b) bilaterais, e c) áreas de financiamento necessário ainda não servidas pelas instituições existentes, tais como empréstimos para atender a gastos locais, diretos e indiretos, empréstimos para atender a desequilíbrios estruturais do balanço de pagamentos etc.

INVISÍVEIS

Finalmente, o Grupo, formando um modêlo econômico simplificado que contenha todos os elementos quantitativos necessários para se obter uma noção global do esfôrço macro-econômico a ser feito pelo Brasil, examinará o problema dos "invisíveis", constituídos pelo turismo e pelos fretes.

CONVENIO NA AVIAÇÃO COMERCIAL

Estabelecer um convênio entre a CAPFESP e as companhias de aviação comercial, com a interveniência do Ministério do Trabalho e ainda a participação de um delegado dos sindicatos vinculados à referida instituição, foi o que ficou resolvido na reunião de ontem, no Ministério do Trabalho, da qual participaram o sr. Fernando Nóbrega, brigadeiro Francisco Melo, ministro da Aeronáutica, diretores das emprêsas aeroviárias e dirigentes daquela autarquia, para debater o problema dos débitos com a previdência social.

Os débitos das emprêsas de aviação para com a CAPFESP, atingem, segundo se informa, a mais de Cr$ 500 milhões e as companhias, procurando apoiar-se num decreto presidencial, ameaçavam iniciar os recolhimentos das contribuições, só depois de outubro, quando começariam a pagar, parceladamente, os atrasados.

"O JORNAL"

Está em festas a redação do "O Jornal", cognominado o "órgão líder dos Diários Associados", pelo transcurso do 37º aniversário da sua fundação. Seguindo a orientação do nosso ilustre confrade, embaixador Assis Chateaubriand e dirigido pelos srs. Teófilo de Andrade e João Calmon, com o auxílio de um brilhante corpo de redatores e colaboradores, "O Jornal" mantém uma linha de conduta compatível com as suas honrosas tradições que o colocam entre os mais legítimos expoentes da imprensa brasileira. A data de hoje, que os colegas comemoram com júbilo, pertence também à imprensa brasileira que tem no "O Jornal" um autêntico padrão.

CALÇAMENTO ESPECIAL

Em data de ontem, o prefeito baixou ato estabelecendo que os passeios das Ruas Joaquim Palhares, Haddock Lôbo, Mariz e Barros e Machado Coelho sejam revestidos à mosaico do tipo denominado "pedra portuguêsa".

CONCLUSÕES DA 1.ª PÁGINA

Tiros de 'Migs' ...

passado e tiveram lugar no Báltico e no mar do Japão. Um outro incidente verificou-se em março passado, no corredor aéreo de Berlim.

Êsses incidentes foram objeto de vivos protestos do Departamento de Estado ao govêrno soviético.

No dia 7 de novembro do ano passado, segundo versão fornecida pelos serviços oficiais norte americanos, um avião militar dos Estados Unidos, que se entrava a 110 quilômetros do território soviético, sobrevoando o mar Báltico, foi alvo, por duas vêzes, das balas disparadas por um caça russo. No mesmo dia, um caça soviético simulara um ataque contra outro aparelho norte-americano, no mar do Japão, sem contudo abrir fogo. Finalmente, no último, em março, caças soviéticos passaram perigosamente perto de um avião de transportes norte-americano que voava a 3 mil metros de altura, num dos três corredores que ligam Berlim à Alemanha Ocidental.

EXPLICAÇÃO

No que diz respeito àquele último incidente, a União Soviética justificou sua ação, frisando que os ocidentais não tinham o direito de efetuar ligações aéreas entre Berlim e o Ocidente a mais de três quilômetros de altura. Os Estados Unidos refutaram êsse argumento e reafirmaram seu direito de fazer seus aviões voarem na altura que quisessem, levadas em conta as condições atmosféricas. Quanto aos outros afirmavam os soviéticos que os Estados Unidos tinham violado o seu espaço aéreo. Entretanto, Washington manifestou a opinião de que êsses incidentes eram devidos menos à proximidade de aviões militares do que à atmosfera de hostilidade que existia entre a União Soviética e os Estados Unidos.

Yma e Vivanco...

ta Mágica" de Mozart, em ritmo de mambo. Seu ex-marido, Moisés Vivanco, afirmou que é muito mais difícil ela cantar em ritmo de mambo do que ao natural.

— Se o público quiser uma música clássica, ela estará pronta para cantar "Clair de Lune", de Debussy, que necessita de suas cinco oitavas — disse Vivanco.

LP BRASILEIRO

A cantora peruana disse que em Hollywood vai gravar um LP contendo 12 músicas brasileiras, dos mais diversos autores, entre os quais Ari Barroso e Vila Lobos.

Vivanco, o empresário, considera a música folclórica o melhor embaixador de um povo: "A música faz em minutos o que uma embaixada não faz em dez anos. É a melhor maneira de divulgar a cultura de um povo" — concluiu.

Ianques em . . .

subdesenvolvimento e disse que essa luta se assemelha à dos pioneiros norte-americanos, quando rasgaram as grandes vias do Atlântico ao Pacífico.

O presidente provàvelmente acompanhará a missão na sua visita amanhã a Brasília.

GRANDE HOTEL ESTORIL

LIDERANDO OS HOTEIS DO E. E. SANTO

VITÓRIA — E. E. SANTO

O maior, o mais luxuoso e o mais moderno Hotel do Estado

End. tel. — ESTORIL — Tel. 2217

Rádio Mayrink Veiga

apresenta

HOJE:

20,00 horas — "Seu talão vale um milhão" (*)

21,00 horas — "Musical Antônio Maria"

21,30 horas — "A cidade se diverte" — Patroc. das "Sardinhas Gran-fina" (*)

22,00 horas — "Vai levando" — Patrocínio do "Ponto Frio"

20,30 horas — "Boate do Ali Babá" — Patrocínio do "Creme Dental Eucalol"

22,30 horas — "Panorama Político"

24,00 horas — "O mundo em sua casa"

(*) Programas transmitidos em rêde com a Rádio Tupi. Agora, as atrações noturnas da Mayrink são apresentadas diretamente do auditório da PRG-3.

Americano vai caçar onças com nicotina

Ao desembarcar ontem no Galeão, o caçador Sacha Siemel, de 69 anos, que viveu durante 30 anos nas selvas de Mato Grosso, anunciou uma arma revolucionária empregada na caçada de onças: uma espingarda de ar comprimido que dispara cápsulas com um líquido à base de nicotina, o qual anestesia os animais atingidos.

Sacha, um dos poucos homens brancos a caçar jacarés com a lança — processo apenas empregado pelos indígenas — já capturou 271 onças pintadas, que são as mais perigosas, e cêrca de 200 onças pardas, tidas como as mais covardes e traiçoeiras.

TROUXE UMA ALUNA

O caçador branco saiu de Mato Grosso, depois de 30 anos, para uma viagem à Europa e aos Estados Unidos. Agora está de volta ao Brasil, e chegou acompanhado pela senhorita Stella «Cissy» Reeves, de 26 anos de idade, filha de um financista de Filadélfia. Com a permissão do pai, ela veio ao nosso país, acompanhando Sacha Siemel, a fim de aprender também a caçar onças.

Além de Stella, muitas pessoas virão ao Brasil com o mesmo objetivo, pois o caçador branco, nas conferências que pronunciou sôbre a selva brasileira, nos Estados Unidos e na Europa, despertou-lhes o amor à aventura. Êle ilustrou suas palestras com filmes em que mostrava aspectos de sua fazenda no interior de Mato Grosso.

REVOLUCIONÁRIA

Em Mato Grosso, Sacha Siemel vive da caça, e também ajuda os sertanistas em suas caçadas aos animais selvagens, sendo conhecido como um dos raros homens brancos que, na caça ao jacaré, utiliza a lança-recurso empregado apenas pelos índios. Voltando às selvas do Brasil Central, êle leva a sua espingarda de ar comprimido, que dispara cápsulas contendo um narcótico à base de nicotina. O animal atingido fica anestesiado e facilita sua captura. Desta maneira, o caçador pretende mandar para o jardim zoológico de Filadélfia muitos animais vivos, entre os quais tatus, onças, tamanduás-bandeiras.

Além de sete caçadores norte-americanos que estão arrumando as malas para vir ao Brasil caçar onças, chegarão brevemente a espôsa de Sacha Siemel e quatro filhos seus, dentre os quais um menino de 13 anos, o qual, a exemplo de «miss» Reeves, passará um ano nas selvas de Mato Grosso.

MEYER LOUVA "SAME" E "DC"

Moradores e comerciantes do Méier — entusiasmados com a reportagem sôbre o bairro, publicada domingo último no DIARIO CARIOCA, sob o título "Méier paga bem mas PDF trabalha mal" — compareceram, na manhã de segunda-feira, à sede da "SAME" — Sociedade dos Amigos do Méier — a fim de hipotecar irrestrita solidariedade à sua entidade representativa.

Mostraram-se mesmo surprêsos por constatar o que um corpo de abnegados tem feito pelo bairro, interessando, pela imprensa, as autoridades municipais para a solução dos magnos problemas da "capital dos subúrbios".

APÊLO À POPULAÇÃO

Ao agradecer e louvar os esforços dispendidos pela "SAME", interessaram-se em tornar pública essa homenagem, seguida de um apêlo à população do Méier e adjacências para que cerre fileiras em tôrno da "SAME", inscrevendo-se como sócio pelos telefones: 29-4108 — Casa Lázaro, Rua Tôrres Sobrinho, 37, Méier — ou 29-1605, com o sr. José Caetano de Araújo.

VOTO DE LOUVOR AO DC

Em espontânea manifestação consagraram êste voto de louvor aos órgãos da imprensa:

"... vêm dando inestimável cobertura às sociedades de amigos dos bairros, destacando-se o DIARIO CARIOCA, através da seção "O Carioca Reclama" que, com invulgar interêsse, desperta as autoridades para a solução das reais reivindicações

VISITA DO CARDEAL

Foi recebido ontem às 14 horas, na Invernada de Olaria, pelo coronel Jacques Júnior, o cardeal dom Jaime de Barros Câmara.

Naquela oportunidade o alto prelado teve ocasião de visitar as dependências do destacamento de Olaria e assistir uma demonstração dos cães pastores da Corporação dos "Cosme e Damião".

MEDALHA D. JOÃO VI

Sob a presidência do coronel Jacques Júnior, comandante geral da Polícia Militar, reuniram-se ontem, às 17 horas os oficiais que integram a comissão da Medalha D. João VI, destinada àqueles que prestaram relevantes serviços às solenidades sesquicentenaristas, que transcorreram em 13 de maio próximo passado da Polícia Militar do Distrito Federal.

O CARIOCA RECLAMA

ABUSO POLICIAL

Moradores de Vigário Geral denunciam à chefia de polícia o fato de o guarda-civil n. 1773, Herderson de Oliveira Lima, continuar fardado pelo bairro, exercendo suas atividades, quando o mesmo está respondendo a um processo por abuso de autoridade.

O referido policial, segundo os mesmos moradores, é do tipo truculento e dado a arbitrariedades, razão pela qual não o vêem com bons olhos.

E A ÁGUA QUENTE?

Há mais de um ano que está para ser ligado o serviço de água quente do edifício Rajá, 12 andares, cêrca de 500 apartamentos.

Claro que os moradores estão cansados de esperar, como estão também cansados de sofrer falta de energia elétrica de 10 às 15 horas, diàriamente.

BURACOS E VAZAMENTOS

Em consequência da displicência crônica dos departamentos de Águas e Obras da municipalidade, a Rua Félix Ferreira, Higienópolis, está que é só buracos e vazamentos.

FALTA DE POLICIAMENTO

Retirado o fone do gancho, ouvimos:

«Nós, os moradores de Vaz Lôbo, damos um doce a quem encontrar um policial — um só chega! — no Largo, ponto central do bairro».

Evidentemente, em consequência da ausência policial, a presença de desocupados e malandros de tôda ordem é das mais tranqüilas.

AO LADO DE "A NOITE"

Um leitor que se identifica como «amigo da cidade» sugere ao diretor do DLU que dê uma «espiada» no estado de sujeira da rua que se situa mesmo ao lado do edifício «A Noite», bem no centro, portanto, desta cidade apelidada de «maravilhosa».

Conserva os jardins da cidade. Êles são teus

Queixas e reclamações para esta seção deverão ser remetidas para o Departamento de Promoção e Vendas do DIARIO CARIOCA — Avenida Rio Branco 25 2º sala 207 ou através do telefone: 23-5662. De segunda a sábado às 9.05 horas ouça pela Rádio Mayrink Veiga em 1.220 quilociclos a transmissão das queixas aqui publicadas que são também remetidas às autoridades competentes.

Desfalque do SESC: decretadas prisões

O juiz da 5.ª Vara Criminal decretou ontem a prisão preventiva do engenheiro Milton Freitas de Sousa, ex-presidente do SESC e autor confesso do desfalque de Cr$ 36.779.777,70, dos cofres dessa entidade.

Pelo mesmo juiz foi também decretada a prisão preventiva dos srs. Nélson Gonçalves e Artur Martins Filho, respectivamente, diretor da Divisão de Administração e tesoureiro (na gestão do primeiro) do SESC.

CHEQUES SEM FUNDO

O ministro Fernando Nóbrega, titular da pasta do Trabalho, conferenciou, ontem, demoradamente com o sr. Newton Veloso, presidente em exercício da Confederação Nacional do Comércio, sôbre a situação do SESC do Distrito Federal e, em seguida, recebeu a comissão especial designada para estudar a situação do Serviço Social do Comércio.

Com a renúncia da Comissão de Inquérito e Interventora do SESC, ao que se adianta, provàvelmente venha a assumir a direção de responsabilidade dêsse órgão o sr. Newton Veloso, até a realização do pleito que escolherá a administração definitiva.

ACIDENTE DE AVIAÇÃO EM RESENDE

Segundo informações prestadas pelo Serviço de Busca e Salvamento da FAB ao gabinete do ministro da Aeronáutica, ocorreu, ontem, um acidente com o avião do tipo PT-19 nº 0461 pertencente à Base Aérea de São Paulo, quando em vôo do Campo dos Afonsos para Cumbica. Eram 12,30 horas, quando a aeronave projetou-se, da altura de 500 metros sôbre a pista número 26 de Resende. O pilôto, 2º tenente-aviador Camilo Ferraz de Barros, atualmente servindo no 2º Grupo do 10º Regimento de Aviação, sediado em São Paulo, com ferimentos foi prontamente socorrido no Centro Médico da Academia Militar das Agulhas Negras. As primeiras informações revelam que a aeronave sofreu avarias no trem de pouso e nas asas.

Virada (em S. P.) de Jipe

S. PAULO, 16 (Asap.-DC) — Sete pessoas ficaram feridas, e uma delas faleceu no Hospital das Clínicas, em conseqüência de um desastre rodoviário na Estrada do Mar, na altura da Casa dos Estudantes de Harmonia.

O acidente ocorreu quando o motorista de um jipe, perturbado com os faróis altos de outro veículo, chocou-se contra um poste e capotou cinco vêzes.

VÍTIMAS

O jipe placa 67-68-01 ia em direção de São Bernardo do Campo, mas, na altura da Casa dos Estudantes de Harmonia, o motorista teve a visão dificultada pelos faróis altos de outro veículo não identificado, atirou o jipe contra um poste, e êste capotou cinco vêzes. Em consequência, sete pessoas saíram feridas, e uma, não resistindo aos ferimentos, faleceu no Hospital das Clínicas.

Embora ferido, o motorista do jipe acidentado conseguiu fugir. A polícia estêve no local, fêz as investigações de praxe — e o inquérito já foi instaurado para se apurar as responsabilidades.

Lotação atropelou inglêsa na calçada

Ao sair em grande velocidade do Túnel do Pasmado e ao entrar na pista lateral (proibida ao tráfego de coletivos), o lotação DF—82-122 (Jacaré-Ipanema) perdeu a direção, subiu a calçada e matou a sra. Luiza Robson (inglêsa, 70 anos presumíveis, Rua General Severiano, 74, quarto 7).

O veículo chocou-se ainda com um poste, quebrou o muro de um asilo da Santa Casa e foi atingir uma palmeira no terreno dêsse estabelecimento. Receberam ligeiros ferimentos os passageiros do lotação: José Ferreira de Freitas (Rua Real Grandeza 249), Durvalina Alves Madureira (19 anos, Rua Marquês de São Vicente, s/n), que foram medicados no Hospital Miguel Couto. O corpo de d. Luiza foi retirado das ferramentas do carro pelo Corpo de Bombeiros.

FUGIU

O veículo é de propriedade da Emprêsa "Brasso Lisboa" e foi rebocado para o depósito do Serviço de Trânsito, sendo o fato registrado pelo 3.º DP. O motorista do coletivo fugiu logo após o acidente e até o momento não foi localizado.

Tôda a massa articulada para apoiar JK

Diario Carioca

RIO DE JANEIRO, QUARTA-FEIRA, 17 DE JUNHO DE 1959

TRIO BEM COTADO

Dione Oliveira (Pernambuco), Maria Otília Rodrigues (Rio Grande do Sul) e Linéa de Sousa Campos (Espírito Santo), formam um trio cotado dentre as favoritas para o título de "Miss" Brasil

'Misses' chegaram: desfilarão sábado

Com a finalidade de demonstrar que o júri presente ao Maracanãzinho, sábado próximo, terá dificuldades em escolher a representante da beleza da mulher brasileira, que disputará o título de "Miss Universo", as candidatas a "Miss Brasil" se reuniram ontem no Hotel Serrador para uma entrevista coletiva à imprensa. Não compareceram quatro: São Paulo, Acre, Paraíba e Paraná.

A candidata Rufina da Justa, eleita pelo Estado do Ceará, que segundo o Curador de Menores, sr. Eudoro Magalhães, não pode concorrer por ser de menor idade, disse que completou 18 anos no Dia dos Namorados e que tudo não passou de um mal-entendido ou de intriga da "oposição".

TÔDAS ESPERANÇOSAS

Tôdas as moças estão com certa esperança (ou muita) de vencer, mas cada vez que uma delas é interrogada sôbre o resultado do concurso, diz que será muito difícil ao júri escolher. Algumas, no entanto, declaram, sem falsa modéstia, que têm grandes possibilidades, como é o caso da "Miss Pernambuco", srta. Dione Oliveira, eleita pelo Clube Intermunicipal de Caruaru e que tem as seguintes medidas: 1,69 de altura, 56 quilos; 92 de busto e de quadris; 58 de cintura; 60 de coxa e 21 de tornozelos.

Outra que se considera com muita chance é Norma Freire de Carvalho, "Miss Goiás". Eleita "Miss Luisiânia" e depois representante de seu Estado, Norma é grande admiradora de Brasília, afirma que o futuro Distrito Federal é um "verdadeiro sonho" e promete só votar para presidente, nas próximas eleições, num candidato que continui as obras da cidade.

— Se fôr possível — salientou — votarei novamente no presidente Kubitschek.

PROFESSÔRAS

Linéia de Sousa Campos, "Miss Espírito Santo", considerada uma das mais fortes candidatas ao título de "Miss Brasil" é professôra primária e gosta de seus alunos, aos quais ensina com muita dedicação. Com 20 anos de idade, enfrentará o júri com 1,69 de altura, 94 de busto, 60 de cintura, 57 de coxa, 94 de quadris e 21 de tornozelos. Estêve presente ao Maracanãzinho no

(Conclui na 11.ª página)

Galvão adota chefia de Delgado no exílio

Em declaração enviada de Buenos Aires, e para a qual o general Delgado pediu divulgação ao DIARIO CARIOCA, o capitão Henrique Galvão afirma que é amigo fraternal do general Delgado, e que ignora a base da notícia, publicada em seu país, de que os núcleos portuguêses oposicionistas "da Venezuela e do Brasil" teriam a tendência de confiar a chefia da oposição ao capitão asilado em Buenos Aires.

"Ninguém pode contar comigo para assumir posições de que resulte quebra na oposição anti-totalitária", diz o capitão Henrique Galvão, com veemência, e acrescenta que, democràticamente, "o chefe de uma oposição não poderia ser escolhido por grupos, ainda que muito valiosos, senão quando fôsse impossível essa escolha por eleição mais extensa".

DECLARAÇÃO

A declaração do capitão Henrique Galvão, o general Humberto Delgado anexou um cartão com o seu nome e endereço, que enviou ao DC com êstes dizeres: «Com os melhores cumprimentos o general Humberto Delgado envia, com desejo do capitão Henrique Galvão de que seja publicada».

Está vasada nestes têrmos a declaração do militar asilado em Buenos Aires: «Sou fraternal amigo do general Humberto Delgado, ignoro em absoluto a base da referida notícia, e ninguém pode contar comigo para assumir posições de que resulte quebra na oposição antitotalitária. Democràticamente, o chefe de uma oposição não poderia ser escolhido por grupos, ainda que muito valiosos, senão quando fôsse impossível essa escolha por eleição mais extensa. Ora, isso está feito. Se, por fraude, não foi proclamado chefe do Estado, o general Humberto Delgado, mesmo segundo as cifras confessadas pelo govêrno ditatorial, foi consagrado chefe da oposição por um número elevadíssimo de portuguêses de tôdas as camadas sociais; a maneira como o receberam o Rio e São Paulo, consagrou a escolha feita pelo povo português. Ainda que estas razões não fôssem tão evidentes — eu não sou homem para deixar de secundar, quanto mais trair, o chefe que escolhi, que as eleições confirmaram, e com êle as idéias que firmemente sirvo».

Círculos da colônia portuguêsa no Brasil (salazaristas e

(Conclui na 11.ª página)

ÚNICO TÍTULO

Os cantorrienses têm apenas um título de campeão (o do Torneio Início de 1953) e Nanati, zagueiro capitão da equipe que o conquistou, chorava ao receber a taça da vitória, enquanto repetia: "ganhamos, ganhamos"

NOVO PROJETO SÔBRE O ESTADO DA GUANABARA

Arinos apresenta e comissão vai estudar

O senador Afonso Arinos apresentou, ontem, ao Senado, o seu substitutivo à emenda constitucional que visa à instalação e organização do Estado da Guanabara, cujas linhas gerais divulgamos ontem. A sugestão será debatida amanhã, em nova reunião da Comissão Especial criada para opinar a respeito do assunto.

Com a sua sugestão, o sr. Afonso Arinos pretende criar uma Comissão de juristas para redigir o projeto de constituição do Estado da Guanabara, a ser posteriormente submetida a um plebiscito, a garantir quatro anos de mandato aos atuais vereadores, transformando-os em deputados estaduais.

ÍNTEGRA

É a seguinte a íntegra do substitutivo apresentado pelo representante carioca:

"Art. 1 — Será formada, no prazo de 10 dias a contar da promulgação desta emenda uma comissão especial de 27 membros, incumbida de redigir o projeto de constituição do Estado da Guanabara.

§ 1.º A Comissão Especial será composta de cidadãos brasileiros de ilibada reputação e notório saber e eleita em três partes iguais pelo Senado Federal, pela Câmara dos Deputados e pela Câmara dos Vereadores do Distrito Federal.

§ 2.º A Comissão Especial funcionará "pro-honore", não havendo, para os seus membros incompatibilidades funcionais.

§ 3.º Verificada vaga por qualquer causa, entre os membros da comissão, esta promoverá, por coopitação, o provimento do posto vacante.

Art. 2.º — A Comissão Especial, no prazo de 45 dias, a contar de sua instalação, remeterá o projeto ao presidente do Tribunal Regional do Distrito Federal, o qual o fará divulgar para conhecimento público e recebimento de sugestões, durante 15 dias.

Art. 3.º — Transcorrido o prazo, o Tribunal Regional Eleitoral enviará as sugestões recebidas à Comissão Especial, a qual as examinará durante o prazo de 15 dias, em cujo têrmo remeterá a reda-

(Conclui na 11.ª página)

INAUGURA-SE I CONGRESSO DOS TÊXTEIS

Para debater as reivindicações e a situação atual da classe, os dirigentes dos sindicatos de trabalhadores em fábricas de tecidos de todo o país darão início hoje, às 19 horas, ao I Congresso Nacional dos Trabalhadores Têxteis.

Ontem chegaram as delegações de líderes sindicais dos Estados e hoje, às 15 horas, será realizada a sessão preparatória, ocasião em que serão formadas as diversas comissões de estudos.

O TEMÁRIO

Os trabalhos do I Congresso dos Trabalhadores Têxteis serão subordinados ao seguinte temário: 1.º — Salário e Custo de Vida; 2.º — Contrato de trabalho, automação, aviso prévio, férias e estabilidade; 3.º — fiscalização nos locais de trabalho e situação das mulheres e menores que trabalham nas fábricas; 4.º — Lei Orgânica da Previdência Social e Lei de Greve; 5.º — Impôsto de renda sôbre o salário e impôsto sindical; 6.º — Organização sindical nos locais de trabalho e situação das entidades sindicais; 7.º — Situação da indústria têxtil e defesa da indústria nacional.

HISTÓRIA DAS TAÇAS

Canto do Rio venceu o torneio sem comer

Na tarde fria do dia 5 de julho de 1953, o Canto do Rio Futebol Clube conquistou a taça do Torneio Início daquele ano, único troféu ganho por suas equipes profissionais, desde 1942, ano em que o clube, que tem sede em Niterói, se filiou à Federação Metropolitana de Futebol.

Embora tenham chegado ao Estádio do Maracanã antes das 10 horas, os jogadores niteroienses só começaram a jogar às 11,30 horas. Tendo de atuar com pequenos intervalos, ficaram sem se alimentar e somente puderam descansar após sagrarem-se campeões, abatendo o Vasco, na partida final, por 3x0.

DESCONHECIDOS

Antes do Torneio Início de 1953, o time do Canto do Rio, que vinha sendo treinado pelo veterano jogador Newton Ahnet, era formado por jogadores desconhecidos, novos e sem expressão. Em virtude de sua classificação no certame do ano anterior e porque sua equipe não dispunha de craques que atraissem público, poucos viram a primeira partida que disputou naquele Torneio. Nela, o Canto do Rio venceu o São Cristóvão, em decisão por pênaltes.

Já no segundo jôgo, disputado contra o Flamengo, às 15 horas, uma grande assistência lotava o Estádio e torcia contra o pequeno Davi que enfrentava o gigante Golias. O prélio transcorreu movimentado, com os rubronegros tentando impor sua maior classe, mas encontrando os niteroienses, num ferrôlho inexpugnável, «fazendo das tripas coração» para manter seu arco intangível. E a partida terminou empatada, impondo-se, novamente, uma decisão por pênaltes. Nesta, o Flamengo foi representado por Jadir, o «half» tantas vêzes convocado para as seleções cariocas e brasileira. Mas nenhum tento logrou obter o renomado jogador. O primeiro pênalte foi mandado para fora e os outros dois, Celso, o goleiro Cantorriense, conseguiu defender. Com um pênalte convertido por Milton, venceu, mais uma vez, naquela tarde, o clube alvi-celeste.

DESCANSO

Na nona partida do Torneio, contra o Bangu, embora jogando mal, o Canto do Rio conseguiu empatar, graças à fenomenal atuação do seu goleiro. No desempate, Celso, mais uma vez, conseguiu segurar doi arremessos, após deixar passar o primeiro. Pelo Canto do Rio, Milton converteu o primeiro e perdeu o segundo, igualando a contagem.

(Conclui na 11.ª página)

MÉDIA: 30 ANOS DE SERVIÇO

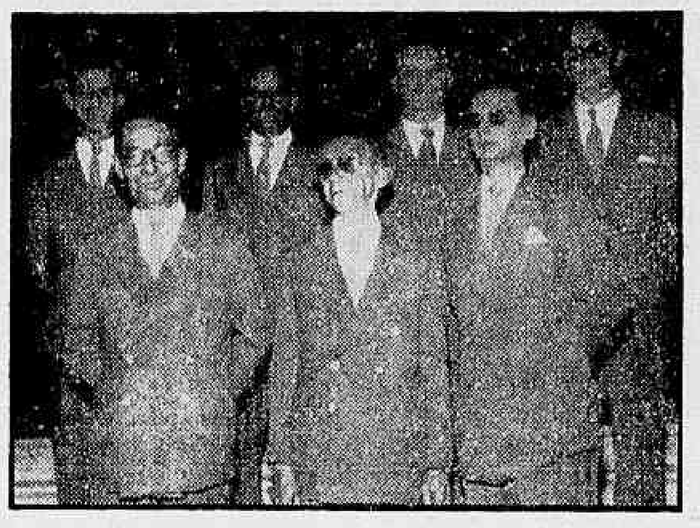

Sete funcionários da portaria do Teatro Municipal perfazem uma média de 30 anos de serviços naquela casa de espetáculos. Da esquerda para a direita, e de cima para baixo: Manoel Antônio Corrêia, Antônio Francisco Carneiro, Claudionor Roque da Silva, José Vieira Mosqueira, Jaime Ribeiro Ferreira, Alvaro Alvares de Almeida Neves (o entrevistado) e Altamiro Monsuelo

Porteiro do Municipal faz 50 anos de porta

Quando o Teatro Municipal completar, no próximo mês, o seu cinquentenário, o porteiro Alvaro Alvares de Almeida Neves (73 anos) estará comemorando igual tempo de serviço naquela casa de espetáculos, onde começou a trabalhar com o salário de dois mil réis por espetáculo, no tempo em que as mulheres sentavam-se na platéia de chapéu na cabeça.

As recordações do antigo servidor dariam para encher um livro. Por exemplo: em sua opinião, o público dos primeiros 20 anos do TM era mais exigente e mais bem vestido do que o público atual. O sr. Alvaro Neves recorda Claudia Muzio, Tita Ruffo, Caruso, Constantino e Ana Pavlova como os que proporcionaram as noites artísticas mais gloriosas do TM.

SALARIOS INICIAIS

— As primeiras remunerações dos porteiros do Teatro Municipal — conta o entrevistado — eram de dois mil réis por noite. Dois anos depois, quando êles passaram a envergar casacas chegadas de Paris, foram aumentados para três mil réis.

Muito tempo depois, na temporada que empresou, o sr. Nicolino Viggiani reconheceu os esforços dos empregados e passou a pagar-lhes oito mil réis de salário, por espetáculo. Até data recente os funcionários da portaria do TM eram pagos pelos empresários.

VAIAS FAMOSAS

Segundo recorda o sr. Alvaro Neves, as vaias mais célebres foram as proferidas contra o empresário Mocchi, que organizava as temporadas líricas. Embora estas constassem de regentes, orquestra, técnicos e artistas estrangeiros famosos na arte do "bel canto", qualquer deslise era motivo de reclamações do público e exigida a presença do empresário no palco. Este, sòzinho, recebia a vaia. Os artistas eram geralmente perdoados em tais ocasiões.

Fato interessante — diz o entrevistado — ocorreu na primeira representação de "Mefistófeles". Sendo a ópera um tanto longa, o empresário Mocchi marcou seu início para as 20,30 horas. O público, habituado a chegar ao teatro às 9 horas, não tomou conhecimento da

(Conclui na 11.ª página)

80 mil maranhenses ganharam seu bispo

Será efetuada no dia 21 do corrente, no altar-mor da basílica de Nossa Senhora de Lourdes, em Vila Isabel, a sagração de dom Diogo Parodi, bispo titular de Centenária e prelado de Balsas, no Estado do Maranhão.

Oficiará a cerimônia dom Armando Lombardi, núncio apostólico do Brasil, asistido por dom Hélder Câmara e dom Oton Mota. O bispado que ficará sob a guarda espiritual do novo príncipe da igreja tem a superfície de 55 mil quilômetros quadrados, abrangendo sete municípios, num total de 80 mil habitantes.

BIOGRAFIA

Dom Diogo Parodi foi admitido no seminário diocesano de Pávia, na Itália, no dia 6 de janeiro de 1929, onde iniciou os seus estudos. Em 1938 entrou no noviciado dos filhos do Sagrado Coração de Jesus

(Conclui na 11. pag.

O Banco de Crédito Real não teve prejuízo com a operação irregular de café

Esclarecimentos do Superintendente do banco sôbre o assunto — Retido o café, judicialmente

A propósito de notícias ontem veiculadas, sôbre a descoberta de manobra com um embarque de café que teria resultado em prejuízos para o Banco de Crédito Real de Minas Gerais, seu Superintendente, falando à reportagem, esclareceu ter havido, realmente, a irregularidade na exportação, mas sem prejuízos para o Banco por ter sido prontamente descoberta e assim tomadas tôdas as providências legais para evitar a consumação da fraude.

Efetivamente, explicou o sr. Arlindo Valentim dos Santos Filho, o exportador de café Nilton Teixeira Câmara substituiu o nome do importador norte-americano, com o que colocou a mercadoria "A ordem", subtraindo-a ao contrôle da liquidação do contrato de câmbio. Em minúcias, o que se passou foi o seguinte:

O sr. Nilton Teixeira Câmara, exportador de café estabelecido nesta cidade, fechou contratos de câmbio, obrigando-se a entregar conhecimentos de embarque de 15.000 sacas de café, destinadas ao importador norte-americano, a firma Wilbaldek Corporation, de Nova Iorque, que tinha cartas de crédito instituídas pelo Chemical Corn Exchange Bank.

Com as guias de embarque visadas — prossegue o sr. Valentim — o referido exportador ordenou que os conhecimentos fossem emitidos simplesmente "A ordem", surgindo, então, uma nova firma — "Michael Hassel Co.", o que foi feito em completo desacôrdo com a documentação original que dera base à operação.

Assim feito o embarque em desacôrdo com as "guias visadas" pelo Banco de Crédito Real e pela FIBAM, ficou o café livre de contrôle, podendo ser negociados os seus conhecimentos e recebidos os dólares correspondentes com a consequente evasão de divisas. O Banco de Crédito Real de Minas Gerais, tão logo teve conhecimento da irregularidade, procurou averiguar os fatos, chegando à conclusão de que o café havia sido embarcado no navio "Buenos Aires", com o nome do importador modificado. Imediatamente, deu o Banco conhecimento do fato às autoridades competentes. Além de informar por carta notificar a Fiscalização Bancária FIBAN — o Instituto Brasileiro do Café e a Inspetoria Geral da Alfândega, o Banco de Crédito Real de Minas Gerais promove ainda a retenção do café no pôrto de Nova Iorque, colocando-o "sub judice".

Com essas providências, tomadas em tempo e antes do navio aportar a Nova Iorque foi evitada a liberação e o desvio do café.

O Banco de Crédito Real de Minas Gerais, — esclareceu finalmente o sr. Arlindo Valentim dos Santos Filho — em razão de não ter o exportador Nilton Teixeira Câmara lhe entregue os conhecimentos de café, não lhe fêz nenhum adiantamento em cruzeiros sôbre os dólares, e, por isso mesmo, não sofreu qualquer prejuízo. Pelo contrário, com as providências que tomou em tempo, obteve a retenção do café irregularmente exportado, possibilitando assim qualquer medida das autoridades competentes.

Concentração será hoje às 19 horas

Tôdas as organizações sindicais operárias e estudantis decidiram participar da concentração de massa que hoje será realizada, às 18 horas, em frente ao Palácio do Catete, para manifestar o apoio do povo à deliberação do presidente da República de cancelar as negociações com o Fundo Monetário Internacional para não se submeter às imposições que lhe eram feitas no sentido de entregar à iniciativa privada os monópolios estatais.

As entidades sindicais dos marítimos, ferroviários, industriários, comerciários, rodoviários e trabalhadores em carris urbanos lançaram apelos às suas classes no sentido de que compareçam em massa à concentração, para que o ato demonstre a disposição do povo de defender as riquezas nacionais.

O PRESIDENTE

Embora ainda não esteja confirmado, o presidente da República deverá receber os líderes sindicais e estudantis para expôr-lhes a situação real que o levou a cancelar as negociações com o Fundo Monetário Internacional.

Os dirigentes sindicais pretendem lançar um apêlo no sentido de que o govêrno se divorcie dos compromissos internacionais assumidos e que prejudicam de qualquer forma o desenvolvimento econômico do país.

TELEGRAMAS

Os sindicatos de trabalhadores dos Estados, na impossibilidade de poderem comparecer à concentração que hoje será realizada estão enviando telegramas de apoio ao presidente da República.

Nos locais de trabalho, os líderes operários têm realizado palestras expondo aos trabalhadores o alcance da medida tomada pelo govêrno, ocasião em que pedem o apoio integral da massa para o ato que hoje será realizado em frente ao Palácio do Catete.

Entre os oradores de logo mais à noite, em frente ao Palácio do Catete, figuram o estudante Raimundo Eirado, presidente da União Nacional dos Estudantes; Benedito Cerqueira, representante da Confederação Nacional dos Trabalhadores na Indústria; o deputado José Jofili, do Partido Social Democrático; e o deputado Josué da Costa, do Partido Trabalhista Brasileiro.

Espera-se, no fim, a palavra do presidente da República sôbre o rompimento das negociações com o Fundo Monetário Internacional.

REDUÇÃO DA AJUDA MILITAR

WASHINGTON, 16 (UPI-DC) — Um bloco de democratas liberais projeta iniciar uma campanha para reduzir em outros 200 milhões de dólares os fundos propostos para a ajuda militar no Programa de Assistência ao Exterior, do presidente Eisenhower.

Ontem à noite, a comissão de relações exteriores do Senado aprovou projeto que autorizará a verba de 4 biliões 164 milhões 820 mil dólares em ajuda ao exterior e no ano fiscal que se inicia a 1.º de julho.

Foi inaugurado Congresso dos Industriários

Com o objetivo de debater os problemas previdenciários da atualidade, foi inaugurado, ontem, solenemente, o Congresso dos Delegados Eleitorais do IAPI, em cerimônia realizada no auditóro do Instituto de Aposentadoria e Pensões dos Industriários.

Durante a cerimônia, que foi presidida pelo sr. Antônio de Queiroz Jucá, presidente do IAPI, os representantes dos empregados e empregadores realçaram a necessidade de serem melhorados os serviços assistenciais das instituições e da aprovação imediata de Lei Orgânica da Previdência Social.

Estudantes armaram barracas na Câmara

Dispostos a permanecer nas escadarias e proximidades da Câmara Municipal, até que seja aprovada a mensagem de encampação da Universidade do Rio de Janeiro, que deverá ser enviada ainda esta semana ao legislativo, os universitários grevistas armaram barracas de campanha na Praça Floriano Peixoto, onde dormirão e prepararão refeições.

A comissão designada pelo prefeito para estudar o assunto afirma que para a Prefeitura custear essas faculdades terá de dispor de mais de Cr$ 600 milhões anualmente, além de verba para admissão de 1.500 servidores. A Secretaria de Viação informa que se a municipalidade encampar as Faculdades as obras da cidade serão paralisadas, inclusive as da SURSAN e o pagamento do funcionalismo sofrerá um colapso.

REVOGOU SUSPENSAO

O ministro Ari Franco, diretor da Faculdade de Direito da Universidade do Rio de Janeiro, revogou ontem a suspensão de 90 dias que fôra aplicada pela congregação daquela Faculdade ao acadêmico Ezequiel Monteiro, tendo simultâneamente autorizado a realização das primeiras provas parciais, em agôsto.

Os universitários grevistas interpelaram o professor H. C. de Sousa Araújo, da cadeira de Leprologia, a fim de saber se confirma a carta publicada por um vespertino, na qual teria acusado os estudantes grevistas de serem orientados por comunistas. Se o professor confirmar os têrmos da acusação, os estudantes o processarão por calúnia e difamação.

JULGAMENTO DE CUMP' IDO

Hoje, às 20 horas, os acadêmicos da Faculdade de Direito da URJ constituirão júri simulado nas escadarias da Câmara Municipal, para julgar pùblicamente o diretor da Faculdade de Ciências Médicas, professor Alvaro Cumplido Santana. Para proferir a sentença com "imparcialidade", o júri será integrado ùnicamente por estudantes da Faculdade de Ciências Médicas.

No plenário da Câmara o vereador Paul Areal pronunciou um discurso, aliás o único em tôda a sessão, sôbre o movimento estudantil. O vereador fêz um apêlo à concórdia por parte dos diretores de estabelecimentos, "cuja intransigência está fazendo crescer a reação da mocidade estudiosa".

A comissão designada pelo prefeito Sá Freire Alvim, para estudar a encampação ou não das Faculdades pela PDF, deverá se reunir novamente hoje, para continuar nos seus estudos.

PROVAS NORMAIS

O setor de divulgação do gabinete do ministro da Educação e Cultura distribuiu ontem a seguinte nota à imprensa: "O ministro da Educação e Cultura, professor Clóvis Salgado, em reunião com reitores das diversas Universidades desta capital, informou-os que nenhum ato foi baixado pelo titular da pasta, suspendendo a realização de provas parciais na época normal, devendo pois as escolas superiores promovê-las nos prazos fixados por lei".

RECREIO NA CÂMARA

Enquanto aguardam a votação da encampação da Universidade do Rio de Janeiro, estudantes da Faculdade de Filosofia se distraem jogando pingue-pongue e xadrez na calçada da Câmara Municipal, enquanto os acadêmicos de Medicina da URJ improvisaram junto à Câmara de Vereadores um "hospital" onde dão consultas ao povo